

SIMPLE TOOL

Instrukcja użytkownika

Spis treści

1.	Simple Tool – do czego służy?	4
2.	Instalacja/ pierwsze uruchomienie programu	4
3.	Połączenie z drukarką fiskalną	5
3.1	Połączenie przez Ethernet	6
3.2	Połączenie przez RS232	7
3.3	Połączenie przez USB	8
4.	Drukarka online	9
4.1	Odczyt pamięci chronionej	9
4.2	Wyszukiwanie paragonów	10
4.2.1	Wyszukiwanie według numerów dokumentów	11
4.2.2	Wyszukiwanie według dat	12
4.2.3	Wyszukiwanie według numerów JPKID	12
4.2.4	Wyszukiwanie pełnego zakresu paragonów	12
4.2.5	Wyszukiwanie po nazwie pozycji	13
4.2.6	Wyszukiwanie po stawce VAT	13
4.3	Wyszukiwanie faktur	14
4.3.1	Wyszukiwanie według numerów dokumentów	15
4.3.2	Wyszukiwanie według dat	15
4.3.3	Wyszukiwanie według numerów JPKID	16
4.3.4	Wyszukiwanie pełnego zakresu faktur	16
4.3.5	Wyszukiwanie po nazwie pozycji	17
4.3.6	Wyszukiwanie po stawce VAT	17
4.4	Wyszukiwanie raportów dobowych	18
4.4.1	Wyszukiwanie według numerów dób fiskalnych	19
4.4.2	Wyszukiwanie według dat	19
4.4.3	Wyszukiwanie według numerów JPKID	20
4.4.4	Wyszukiwanie pełnego zakresu raportów dobowych	20
4.5	Wydruk wybranych dokumentów	21
5.	Drukarka offline	22
5.1	Odczyt EJ	22
5.1.1	Wydruk paragonu	24
5.1.2	Wydruk faktury	25
5.1.3	Wydruk raportu dobowego	26
5.1.4	Wydruk całej doby	27
5.1.5	Podgląd dokumentów	27

5.1.6 Pobranie plików z EJ	28
6. Inne funkcjonalności Simple Tool	30
6.1 Zmiana czasu	30
6.2 Zmiana nagłówka.....	31
6.3 Ustawienie strony kodowej.....	32
6.4 Ustawienie waluty ewidencyjnej.....	33
6.5 Ustawienie trailera statycznego	34
6.6 Wczytanie grafiki	35
6.7 Ustawienia wydruku.....	36
6.8 Konfiguracja sieci.....	37
6.8.1 Dla drukarek online	37
6.8.2 Dla drukarek offline	38
6.9 Zakładka raporty i statusy	39
6.10 Test komunikacji z CPD.....	42
6.11 Test komunikacji z WebApi	43
6.12 Sprzedaż testowa	44
6.13 Formatka predefiniowana	45
6.14 Wyświetlenie swobodnego tekstu na wyświetlaczu	47

Firma Exorigo-Upos dołożyła wszelkich starań, aby zawarte w tym dokumencie informacje były poprawne i wiarygodne. Jednakże firma Exorigo-Upos nie ponosi żadnej odpowiedzialności za konsekwencje wynikłe z użycia niniejszych informacji, a także zastrzega sobie prawo do możliwości dokonywania zmian bez wcześniejszego informowania zainteresowanych stron. Publikacja ta zastępuje wszystkie poprzednie publikacje dotyczące w/w tematu.

1. Simple Tool – do czego służy?

To program umożliwiający w prosty sposób sprawdzenie komunikacji z drukarką fiskalną za pomocą RS232, USB, Ethernet oraz konfigurację podstawowych parametrów, takich jak:

- Ustawienie czasu,
- Ustawienie strony kodowej,
- Ustawienie nagłówka,
- Wczytanie i ustawienie grafiki do wydruków fiskalnych/niefiskalnych,
- Ustawienie konfiguracji sieciowej,
- Ustawienie waluty ewidencyjnej,
- Ustawienia wydruku (wielkość czcionki, szerokość papieru)
- Ustawienie trailera statycznego,
- Sprzedaż testowa.

Program posiada również opcję przeglądania i weryfikacji danych zapisanych na kopii elektronicznej (karta microSD) lub pamięci chronionej, w zależności, czy podłączona jest to drukarka offline, czy online.

Do działania wymaga systemu Windows 7 lub nowszego oraz .NET Framework 4.5.

2. Instalacja/ pierwsze uruchomienie programu

Do działania program nie wymaga instalacji na komputerze, po pobraniu należy go rozpakować:

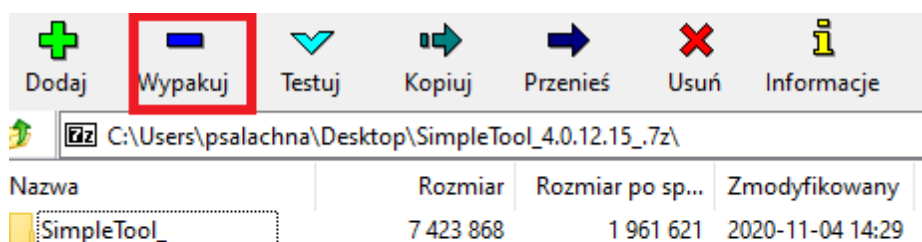

Po rozpakowaniu w powstałym folderze Simple Tool pojawią się inne foldery zawierające dane oraz sam program:

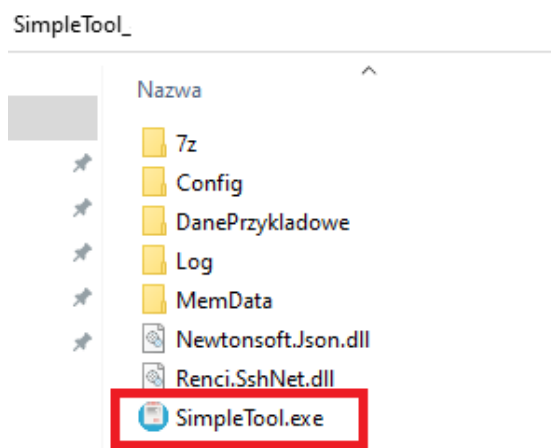

Program *SimpleTool.exe* należy uruchomić poprzez dwukrotne kliknięcie lewym przyciskiem myszy. Po chwili pojawi się okno programu:

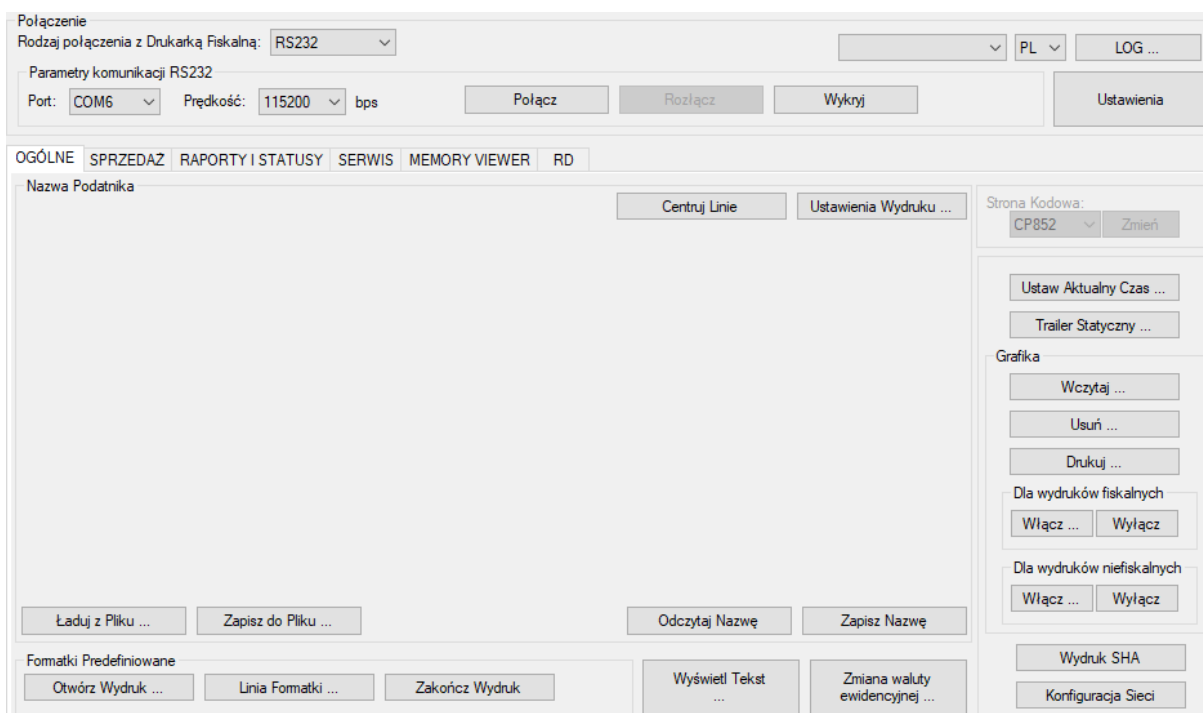

3. Połączenie z drukarką fiskalną

Program umożliwia trzy rodzaje połączenia z drukarką fiskalną: Ethernet, RS232, USB.

3.1 Połączenie przez Ethernet

W celu połączenia Simple Tool z drukarką fiskalną po Ethernet, należy wykonać cztery poniższe kroki pokazane na rysunku.

- Krok 1 – wybór rodzaju połączenia z drukarką fiskalną
- Krok 2 – wybór drukarki fiskalnej (online/offline)
- Krok 3 – podanie adresu IP drukarki fiskalnej
- Krok 4 – połączenie.

W przypadku nieznaności IP drukarki można posłużyć się opcją *skanuj sieć*, jeśli drukarka jest widoczna w sieci program powinien ją wyszukać. Z listy odnalezionych sprzętów należy wybrać ten, z którym chcemy się połączyć i kliknąć *OK*.

Skanuj Sieć

×

The 'Skanuj Sieć' dialog box displays a table of detected fiscal printers. The first row is highlighted in blue.

IP	Model	FwVersion	Country	Serial	UniqNo	NIP	TerminalNo
172.30.146.243	UPOS-FP20 ON...	3.01.2077	PL	SN1901005042	ZAE1901005042		001
172.30.146.115	FP-T88FVA	2.05.7020	PL	SN000882	CCO2001000882	928-18-38-767	001
172.30.146.191	FP-T88FVA ONL...	3.01.1074	PL	SN1901005088	ZAE1901005088	9281838767	001
172.30.146.155	FP-T88FVA ONL...	3.02.1086	PL	SN0000000108	ZAE1801000108	9281838767	001
172.30.146.119	TAURUS ONLINE	3.02.3036	PL	SN1901005041	ZAE1901005041	9281838767	001

Buttons: OK, Anuluj

Poprawne połączenie z drukarką potwierdzi informacja wyświetlona w lewym dolnym rogu okna programu.

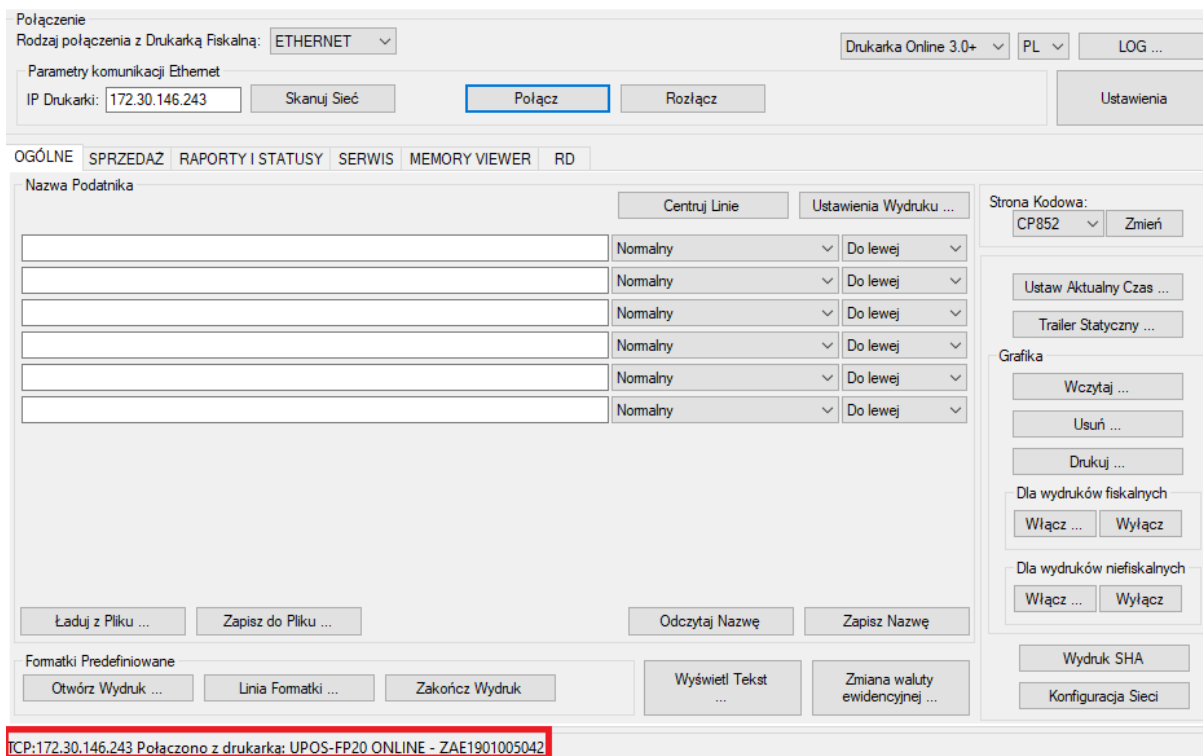

3.2 Połączenie przez RS232

W celu połączenia Simple Tool z drukarką fiskalną po RS232, należy wykonać pięć kroków pokazanych na poniższym rysunku.

- Krok 1 – wybór rodzaju połączenia z drukarką fiskalną,
- Krok 2 – wybór drukarki fiskalnej (online/offline),
- Krok 3 – wybór portu COM,
- Krok 4 – ustawienie prędkości,
- Krok 5 – połączenie.

Domyślnie program ma ustawioną prędkość na 115200, jeśli prędkość transmisji transmisji żądanej drukarki fiskalnej jest inna, należy ją również zmienić w kroku 4.

Połączenie

Rodzaj połączenia z Drukarką Fiskalną: RS232 1

2 Drukarka Online 3.0+ PL LOG ...

Parametry komunikacji RS232

Port: COM4 3 Prędkość: 115200 4 bps 5 Połącz Rozłącz Wykryj Ustawienia

OGÓLNE SPRZEDAŻ RAPORTY I STATUSY SERWIS MEMORY VIEWER RD

Raporty

Dobowy	Dobowy (Bez Wydruku)	Raport Okresowy ...	Raport Miesięczny ...	Łączny Raport Okresowy ...	Raport Zdarzeń ...
Informacyjny	Towarów Zablokowanych	Kasowania RAM	Raport Zmian Stawek Vat	Raport Rozliczeniowy ...	

Statusy

Status Długi	Status Rozszerzony	Status Wewnętrzny	Status Online
Odczyt Czasu i Daty	Odczyt Stawek Vat	Dane Drukarki	

Totalizery i Parametry

Totalizery Paragonu	Totalizery Faktury	Odczyt Licznika	Odczyt Właściwości
---------------------	--------------------	-----------------	--------------------

Poprawne połączenie z drukarką potwierdzi informacja wyświetlana w lewym dolnym rogu:

RS:COM4 Połączono z drukarką: FP-T88FVA ONLINE - ZAE1901005088

3.3 Połączenie przez USB

W celu połączenia Simple Tool z drukarką fiskalną po USB, należy wykonać pięć kroków pokazanych na poniższym rysunku.

- Krok 1 – wybór rodzaju połączenia z drukarką fiskalną, **UWAGA: Konieczny wybór RS232**
- Krok 2 – wybór drukarki fiskalnej (online/offline),
- Krok 3 – wybór portu COM **UWAGA: USB wykryte jako kolejny port COM,**
- Krok 4 – ustawienie prędkości,
- Krok 5 – połączenie.

Domyślnie program ma ustawioną prędkość na 115200, jeśli prędkość transmisji transmisji żądanej drukarki fiskalnej jest inna, należy ją również zmienić w kroku 4.

Połączenie
Rodzaj połączenia z Drukarką Fiskalną: RS232 1

Parametry komunikacji RS232
Port: COM16 3 Prędkość: 115200 4 bps Połącz 5 Rozłącz Wykryj Ustawienia

OGÓLNE SPRZEDAŻ RAPORTY I STATUSY SERWIS MEMORY VIEWER RD

Raporty

Dobowy	Dobowy (Bez Wydruku)	Raport Okresowy ...	Raport Miesięczny ...	Łączny Raport Okresowy ...	Raport Zdarzeń ...
Informacyjny	Towarów Zablokowanych	Kasowania RAM	Raport Zmian Stawek Vat	Raport Rozliczeniowy ...	

Statusy

Status Długi	Status Rozszerzony	Status Wewnętrzny	Status Online
Odczyt Czasu i Daty	Odczyt Stawek Vat	Dane Drukarki	

Totalizery i Parametry

Totalizery Paragonu	Totalizery Faktury	Odczyt Licznika	Odczyt Właściwości
---------------------	--------------------	-----------------	--------------------

RS:COM16 Połączono z drukarką: UPOS-FP20 ONLINE - ZAE1901005042

4. Drukarka online

4.1 Odczyt pamięci chronionej

Odczyt pamięci chronionej należy wykonać, aby uzyskać dostęp do zapisanych w niej dokumentów fiskalnych i нефiskalnych. W tym celu należy przejść do zakładki *Memory Viewer* i kliknąć *odczytaj pamięć chronioną*.

OGÓLNE SPRZEDAŻ RAPORTY I STATUSY SERWIS MEMORY VIEWER RD

Widok Drzewa Podgląd

Odśwież Widok Odczytaj Pamięć Chronioną

Zdarzenia	Raport Fiskalizacji	Raport Dobowy	Paragon	Faktura	Wydruk Niefiskalny
			Paragon Anulowany	Faktura Anulowana	

Szukaj JPKID

Wysyłki Pokaż Harmonogram Pokaż Grafiki

Zrzut Pamięci

Wydruk Dokumentu

Wczytano indeks pamięci chronionej

Po kliknięciu odczytaj pamięć chronioną pojawi się komunikat:

Wykryto lokalne pliki.
Czy chcesz odczytać snapshot pamięci chronionej z:
25-07-2020 12:06

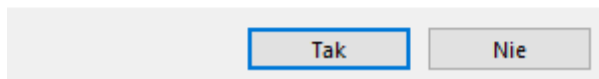

Po wybraniu opcji *tak*, pojawi się kolejny:

Wykryto różnice między niektórymi plikami lokalnymi a drukarką.
Czy chcesz pobrać te pliki na nowo?

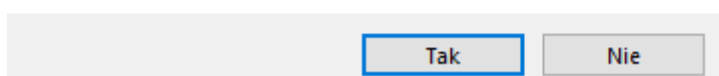

Po kliknięciu pola *tak* rozpocznie się pobieranie danych z pamięci chronionej. Czas odczytu jest zależny od ilości dokumentów zapisanych w pamięci chronionej. Im więcej dokumentów, tym dłuższy czas oczekiwania na wczytanie danych. O trwającym odczycie danych będzie informował poniższy komunikat.

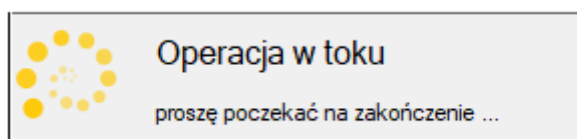

Po zakończeniu operacji, w lewym dolnym rogu okna pojawi się informacja *wczytano indeks pamięci chronionej*.

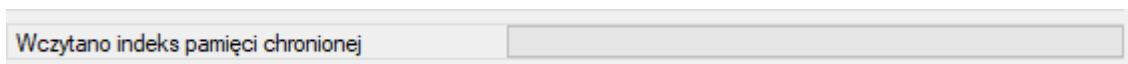

4.2 Wyszukiwanie paragonów

Możliwe jest wyszukiwanie dokumentów według następujących kryteriów:

- Numer dokumentu,
- Data,
- Numer JPKID dokumentu,
- Stawka VAT,
- Nazwa pozycji.

Dodatkowo odczyt pełnego zakresu paragonów jakie zostały wygenerowane od początku pracy drukarki.

Aby rozpocząć wyszukiwanie paragonu należy wybrać pole *paragon*. W nowym oknie z dostępnej listy trzeba wybrać żądane kryterium wyszukiwania, a następnie kliknąć *OK*.

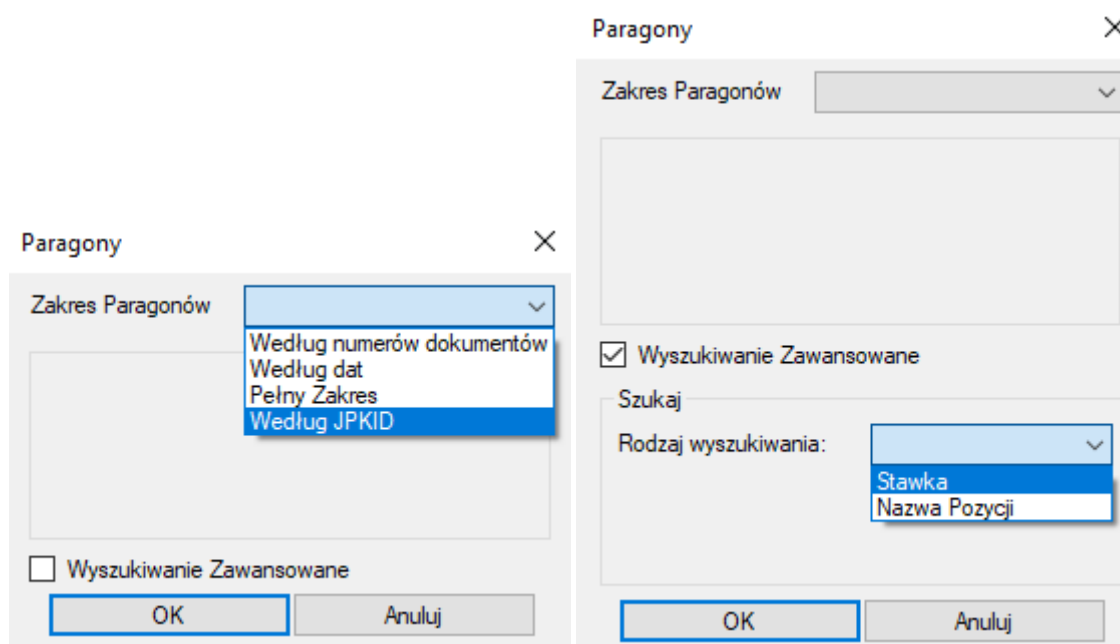

4.2.1 Wyszukiwanie według numerów dokumentów

W polach *od numeru/ do numeru* należy wpisać wybrany zakres numerów paragonów i kliknąć *OK*. Po chwili w lewym dolnym rogu okna pojawi się komunikat informujący o odczycie oraz widoczny będzie pasek postępu odczytu. Po zakończonej operacji po lewej stronie okna pojawi się wybrany zakres paragonów.

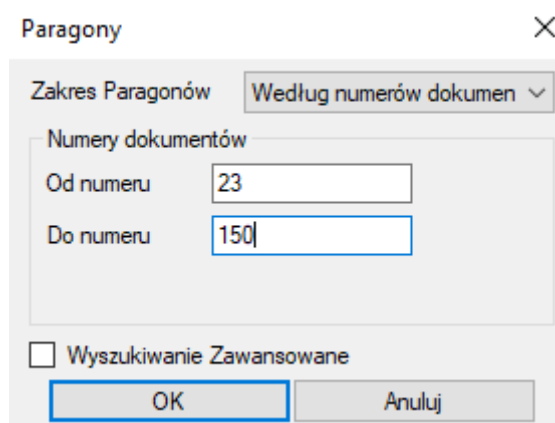

4.2.2 Wyszukiwanie według dat

Z rozwijanej listy należy wybrać interesujący zakres dat, zatwierdzić **OK** i poczekać na odczyt. Podobnie jak w poprzednim przypadku w lewym dolnym rogu pojawi się komunikat informujący o odczycie oraz widoczny będzie pasek postępu odczytu. Po zakończonej operacji pojawi się wybrany zakres paragonów.

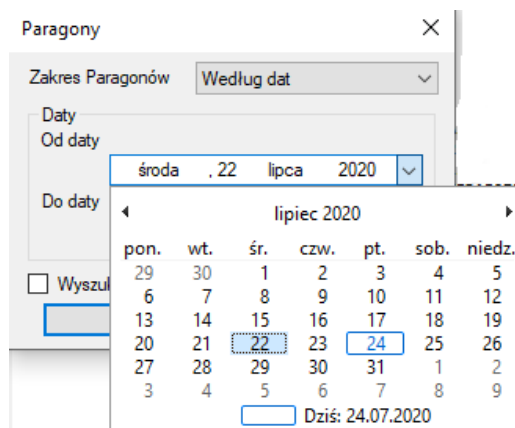

4.2.3 Wyszukiwanie według numerów JPKID

W polach *od / do* wpisać zakres numerów JPKID paragonów i kliknąć **OK**. Należy odczekać chwilę, w lewym dolnym rogu pojawi się komunikat informujący o odczycie oraz widoczny będzie pasek postępu odczytu. Po zakończonej operacji w oknie podglądu widoczny będzie wybrany zakres paragonów.

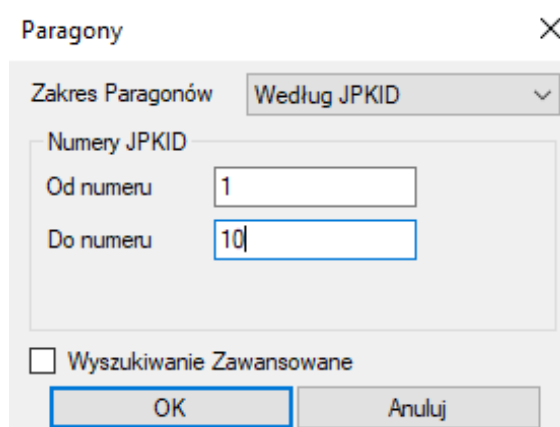

4.2.4 Wyszukiwanie pełnego zakresu paragonów

Wybrana operacja pokazuje wszystkie paragony zapisane w pamięci chronionej. Czas odczytu uzależniony jest od ilości dokumentów zarejestrowanych przez drukarkę. W lewym dolnym

rogu pojawi się komunikat informujący o odczycie oraz widoczny będzie pasek postępu odczytu. Po zakończonej operacji w oknie podglądu widoczny będzie pełny zakres paragonów.

4.2.5 Wyszukiwanie po nazwie pozycji

Przy wyborze tej opcji możliwe będzie wyszukanie wszystkich paragonów zawierających konkretną nazwę towaru. W polu *rodzaj* wyszukiwania z rozwijanej listy wybrać *nazwa pozycji*, wprowadzić nazwę towaru i zatwierdzić *OK*.

4.2.6 Wyszukiwanie po stawce VAT

Przy wyborze tej opcji możliwe będzie wyszukanie wszystkich paragonów zawierających towary w konkretnej stawce VAT. W polu *rodzaj wyszukiwania* z rozwijanej listy należy wybrać *stawka*, następnie z rozwijanej listy wybrać żądaną stawkę VAT i zatwierdzić *OK*.

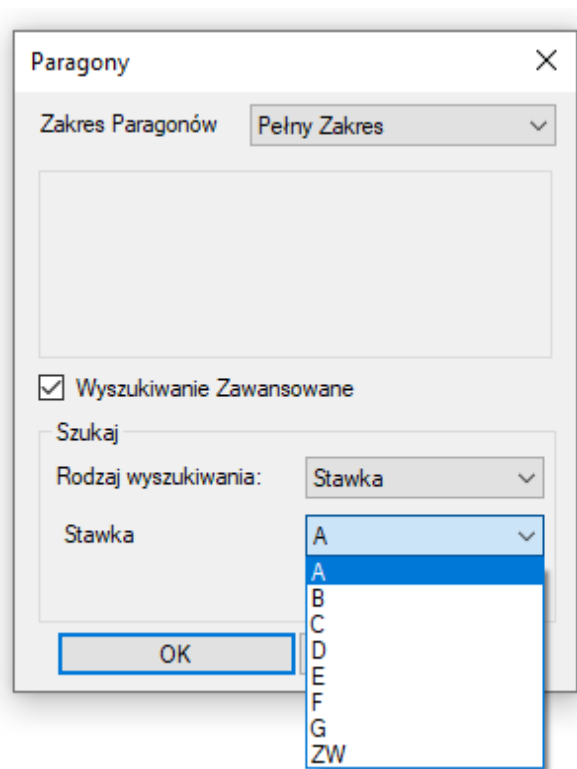

4.3 Wyszukiwanie faktur

Możliwe jest wyszukiwanie dokumentów według następujących kryteriów:

- Numer dokumentu,
- Data,
- Numer JPKID dokumentu,
- Stawka VAT,
- Nazwa pozycji.

Dodatkowo odczyt pełnego zakresu faktur jakie zostały wygenerowane od początku pracy drukarki.

Aby rozpocząć wyszukiwanie należy wybrać pole *faktura*. W nowym oknie z dostępnej listy trzeba wybrać żądane kryterium wyszukiwania, a następnie kliknąć *OK*.

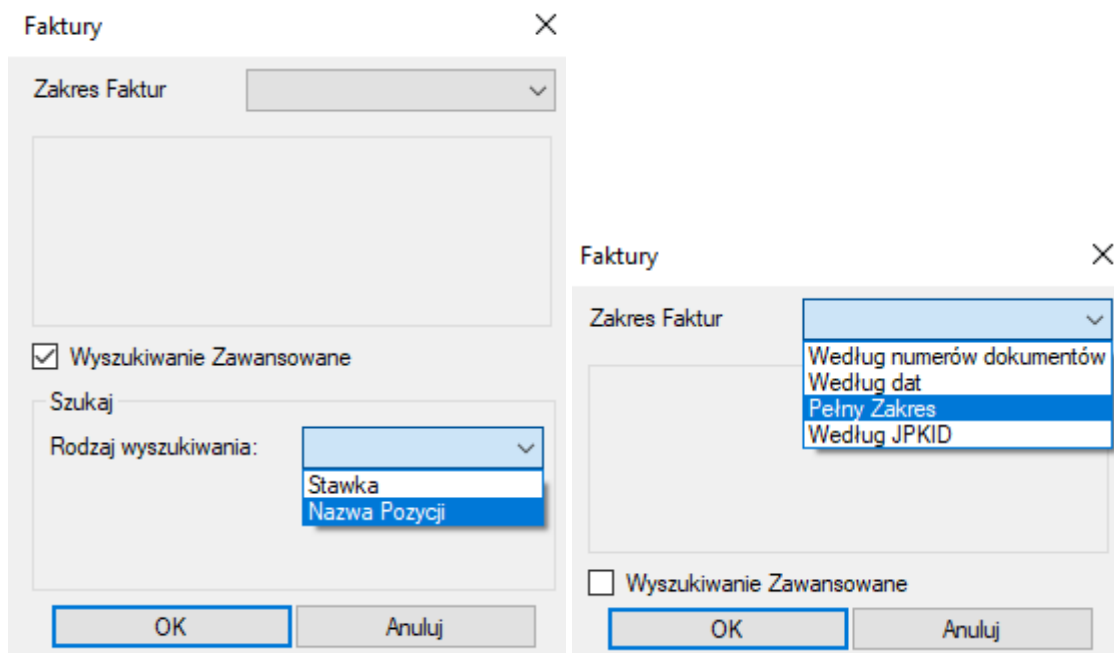

4.3.1 Wyszukiwanie według numerów dokumentów

W polach od *numeru/ do numeru* należy wpisać wybrany zakres numerów faktur i kliknąć **OK**. Po chwili w lewym dolnym rogu okna pojawi się komunikat informujący o odczycie oraz widoczny będzie pasek postępu odczytu. Po zakończonej operacji po lewej stronie okna pojawią się wybrane dokumenty.

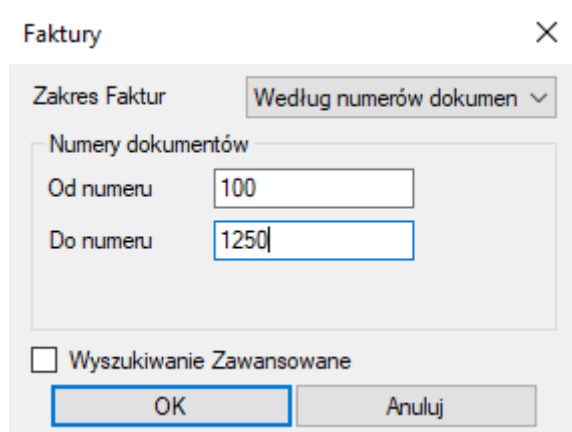

4.3.2 Wyszukiwanie według dat

Z rozwijanej listy należy wybrać interesujący zakres dat, zatwierdzić **OK** i poczekać na odczyt. Podobnie jak w poprzednim przypadku w lewym dolnym rogu pojawi się komunikat informujący o odczycie oraz widoczny będzie pasek postępu odczytu. Po zakończonej operacji pojawi się wybrany zakres faktur.

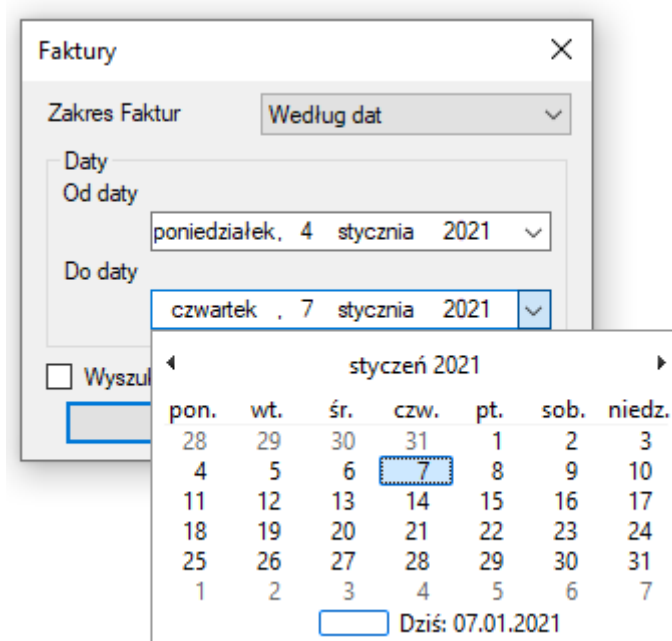

4.3.3 Wyszukiwanie według numerów JPKID

W polach *od / do* wpisać zakres numerów JPKID faktur i kliknąć *OK*. Należy odczekać chwilę, w lewym dolnym rogu pojawi się komunikat informujący o odczycie oraz widoczny będzie pasek postępu odczytu. Po zakończonej operacji w oknie podglądu widoczny będzie wybrany zakres dokumentów.

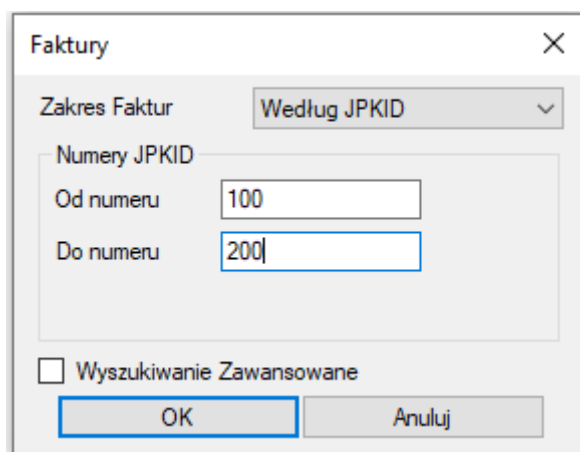

4.3.4 Wyszukiwanie pełnego zakresu faktur

Wybrana operacja pokazuje wszystkie faktury zapisane w pamięci chronionej. Czas odczytu uzależniony jest od ilości dokumentów zarejestrowanych przez drukarkę. Podczas odczytu w lewym dolnym rogu pojawi się komunikat informujący o trwającym procesie oraz widoczny

będzie pasek postępu odczytu. Po zakończonej operacji w oknie podglądu widoczny będzie pełny zakres faktur.

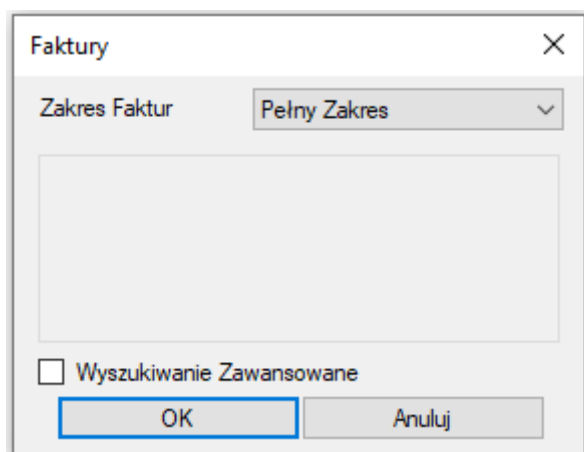

4.3.5 Wyszukiwanie po nazwie pozycji

Przy wyborze tej opcji możliwe będzie wyszukanie wszystkich faktur zawierających konkretną nazwę towaru. W polu *rodzaj wyszukiwania* z rozwijanej listy wybrać *nazwa pozycji*, wprowadzić nazwę towaru i zatwierdzić *OK*.

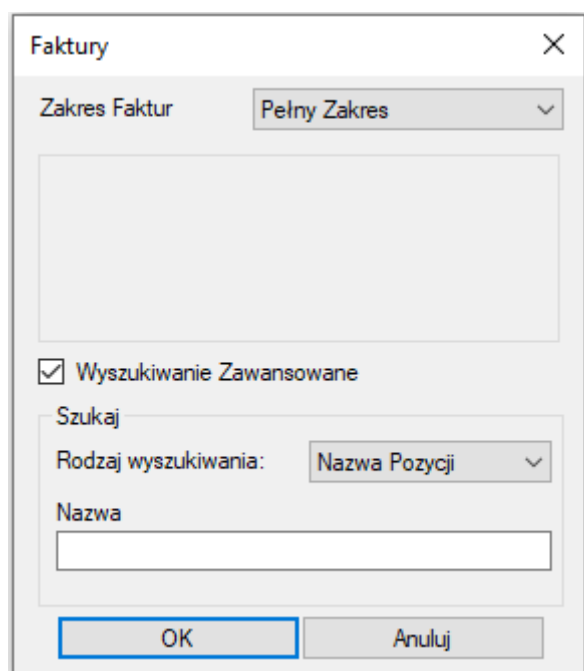

4.3.6 Wyszukiwanie po stawce VAT

Przy wyborze tej opcji możliwe będzie wyszukanie wszystkich faktur zawierających towary

w konkretnej stawce VAT. W polu *rodzaj wyszukiwania* z rozwijanej listy należy wybrać *stawka*, następnie z rozwijanej listy wybrać żądaną stawkę VAT i zatwierdzić *OK*.

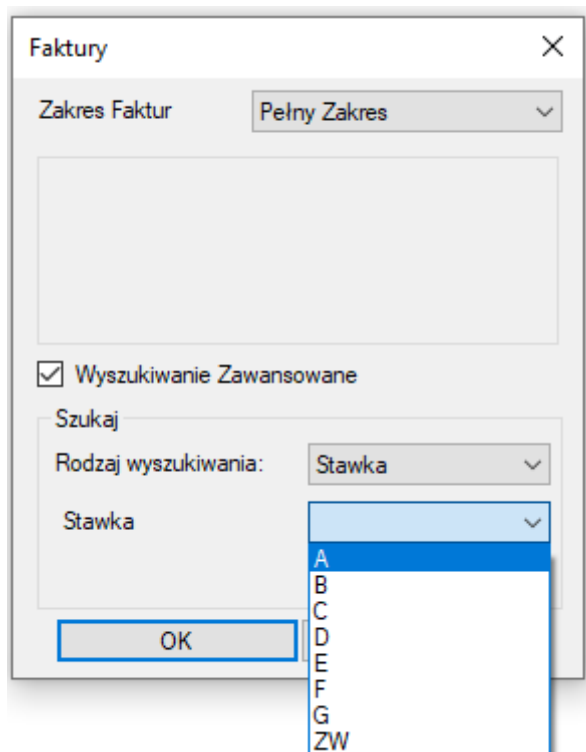

4.4 Wyszukiwanie raportów dobowych

Możliwe jest wyszukiwanie raportów dobowych według następujących kryteriów:

- Numer doby fiskalnej,
- Data,
- Numer JPKID dokumentu.

Dodatkowo możliwy jest odczyt pełnego zakresu raportów jakie zostały wygenerowane od początku pracy drukarki.

Aby rozpocząć wyszukiwanie należy wybrać pole raport dobowy. W nowym oknie z dostępnej listy trzeba wybrać żądane kryterium wyszukiwania, a następnie kliknąć *OK* i poczekać na odczyt danych.

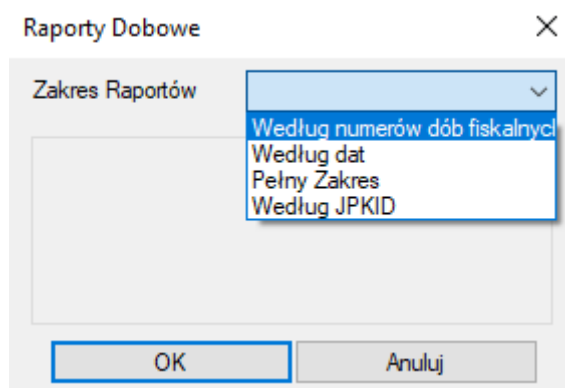

4.4.1 Wyszukiwanie według numerów dób fiskalnych

W polach *od numeru/ do numeru* należy wpisać wybrany zakres numerów dób i kliknąć *OK*. Po chwili w lewym dolnym rogu okna pojawi się komunikat informujący o odczycie oraz widoczny będzie pasek postępu odczytu. Po zakończonej operacji po lewej stronie okna pojawią się wybrane dokumenty.

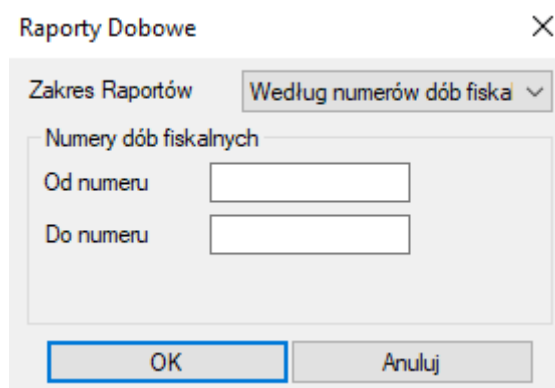

4.4.2 Wyszukiwanie według dat

Z rozwijanej listy należy wybrać interesujący zakres dat, zatwierdzić *OK* i poczekać na odczyt. Podobnie jak w poprzednim przypadku w lewym dolnym rogu pojawi się komunikat informujący o odczycie oraz widoczny będzie pasek postępu odczytu. Po zakończonej operacji pojawi się wybrany zakres dokumentów.

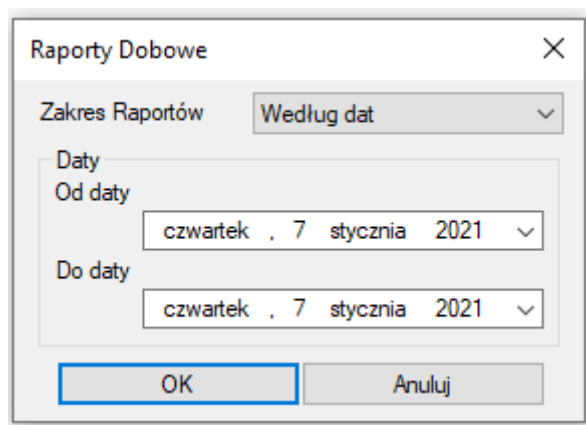

4.4.3 Wyszukiwanie według numerów JPKID

W polach **od / do** wpisać zakres numerów JPKID raportów dobowych i kliknąć **OK**. Należy odczekać chwilę, w lewym dolnym rogu pojawi się komunikat informujący o odczycie oraz widoczny będzie pasek postępu odczytu. Po zakończonej operacji w oknie podglądu widoczny będzie wybrany zakres dokumentów.

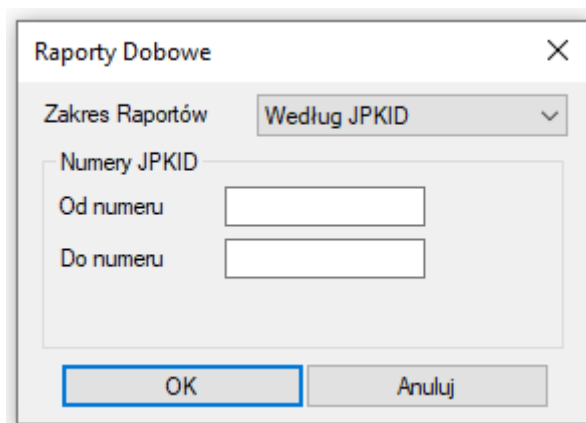

4.4.4 Wyszukiwanie pełnego zakresu raportów dobowych

Wybrana operacja pokazuje wszystkie raporty dobowe zapisane w pamięci chronionej. Czas odczytu uzależniony jest od ilości dokumentów zarejestrowanych przez drukarkę. Podczas odczytu w lewym dolnym rogu pojawi się komunikat informujący o trwającym procesie oraz widoczny będzie pasek postępu odczytu. Po zakończonej operacji w oknie podglądu widoczny będzie pełny zakres zarejestrowanych raportów dobowych.

Raporty Dobowe

Zakres Raportów: Pełny Zakres

Numery JPKID

Od numeru:

Do numeru:

OK Anuluj

4.5 Wydruk wybranych dokumentów

Z poziomu aplikacji możliwy jest wydruk wybranych dokumentów na drukarce fiskalnej. Aby dokonać wydruku należy w pierwszym kroku wybrać odpowiednie dokumenty według wcześniej opisanych kryteriów, a następnie kliknąć *wydruk dokumentu*.

Wydruk Dokumentu

Wydruk z pamięci chronionej można wykonać zarówno na otwartej, jak i zamkniętej dobie fiskalnej.

UWAGA: Wydruk nie będzie możliwy po otwarciu paragonu/faktury, czy wydruku niefiskalnego. Podczas wydruku drukarka nie będzie mogła prowadzić sprzedaży. W wyniku restartu urządzenia wydruk z pamięci chronionej zostanie przerwany i nie będzie automatycznie wznowiony po uruchomieniu urządzenia.

5. Drukarka offline

5.1 Odczyt EJ

Drukarka fiskalna posiada zapis dokumentów w postaci elektronicznej kopi (EJ). Aby odczytać EJ należy połączyć się z drukarką fiskalną, przejść do zakładki *Memory Viewer*, a następnie kliknąć *odczytaj EJ*.

Czas trwania odczytu jest uzależniony od ilości zapisanych dokumentów. Im więcej plików do pobrania, tym dłuższy czas oczekiwania. O trwającym procesie będzie informować poniższy komunikat.

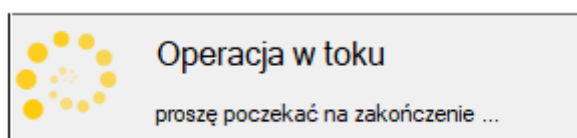

Dodatkowo w prawym dolnym rogu widoczny będzie pasek postępu odczytu.

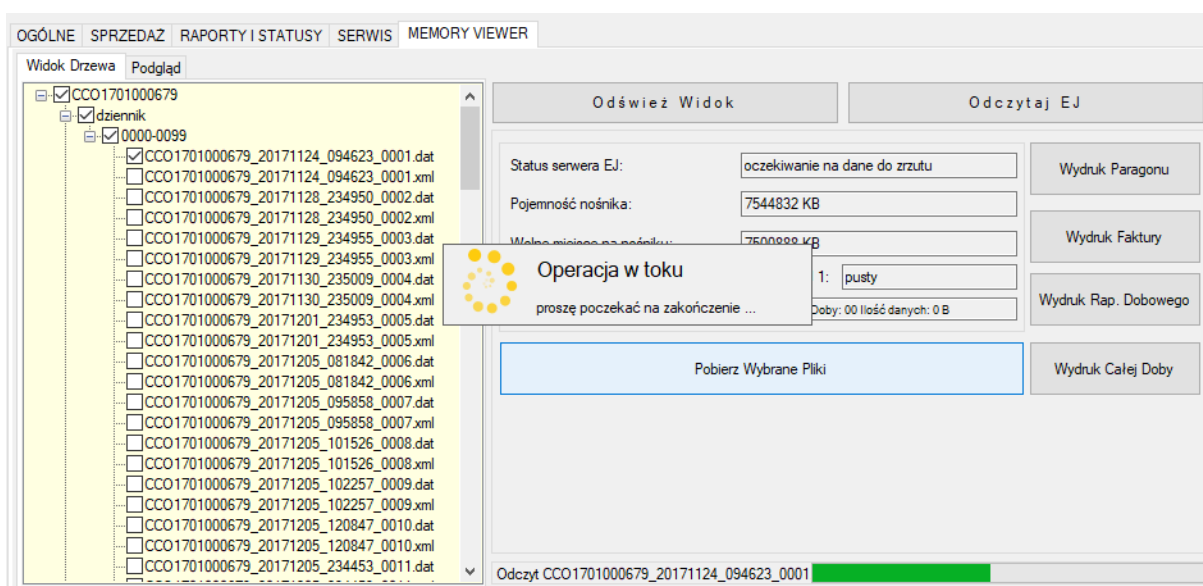

Po zakończonym odczycie w oknie *widok drzewa* będą widoczne foldery: dziennik, dziennik.bak, historia, index, metryka, error_log.

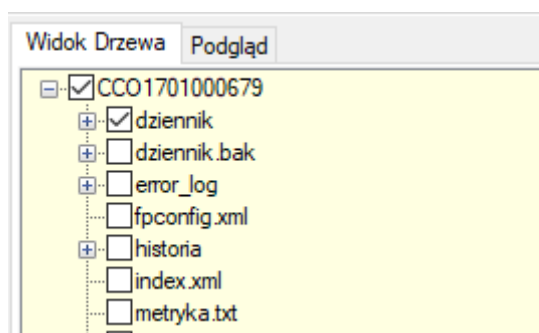

Struktura i format danych zapisywanych na kartach microSD:

NAZWA PLIKU	OPIS PLIKU
INDEX.XML	indeks nośnika w formacie XML
METRYKA.TXT	metryka nośnika - plik tekstowy
SIGNATURES.XML	plik z podpisem nośnika - plik jest tworzony przy zamykaniu nośnika
HISTORIA/<NR_UNIKATOWY>.XML	historia zapisów w formacie XML
HISTORIA/<NR_UNIKATOWY>.XML-BAK	historia zapisów w formacie XML - kopia pliku
DZIENNIK/XXXX-XXXX/<NR_UNIKATOWY>_<DATA>_<GODZ>_<NR_DOBY>.DAT	pliki z kopią wydruków
DZIENNIK/XXXX-XXXX/<NR_UNIKATOWY>_<DATA>_<GODZ>_<NR_DOBY>.XML	indeks zawartości pliku .dat
DZIENNIK.BAK/XXXX-XXXX/<NR_UNIKATOWY>_<DATA>_<GODZ>_<NR_DOBY>.DAT	pliki z kopią wydruków - kopia plików
DZIENNIK.BAK/XXXX-XXXX/<NR_UNIKATOWY>_<DATA>_<GODZ>_<NR_DOBY>.XML	indeks zawartości pliku .dat - kopia plików

ERROR_LOG/<DATA>.TXTpliki tekstowe stanowiące
historię błędów w komunikacji z
POS

xxxx-xxxx – nazwa katalogu określająca dane z kolejnych 100 raportów dobowych, np. 0000-0099 - raporty dobowe od 1 do 100.

Pliki w katalogu dziennik.bak oraz plik historia/<nr_unikatowy>.xml-bak są kopiami właściwych plików zawierających dane o sprzedaży, można wyłączyć ich generowanie przez drukarkę.

5.1.1 Wydruk paragonu

Aby wydrukować na drukarce fiskalnej kopię paragonu zapisaną na karcie microSD należy podać *numer doby* oraz *numer paragonu* w danej dobie. Możliwy jest również wydruk zakresu paragonów, w tym celu należy podać *numer początkowy* oraz *numer końcowy*.

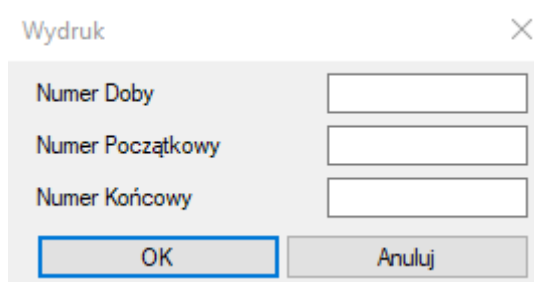

Wydruk

Numer Doby

Numer Początkowy

Numer Końcowy

OK Anuluj

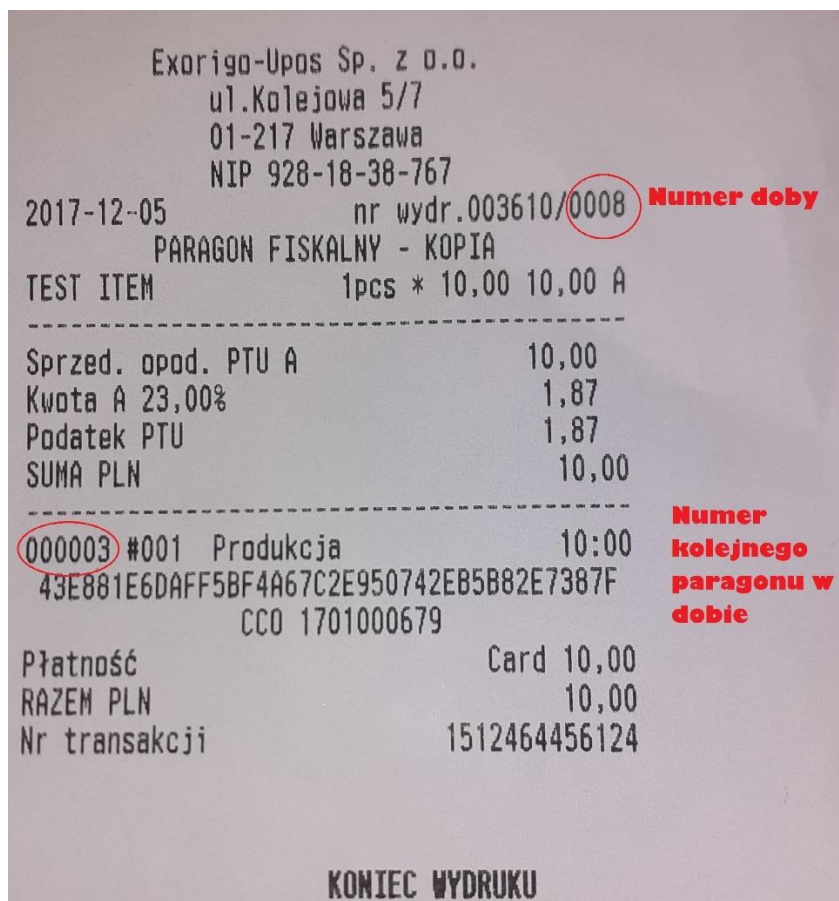

UWAGA: Wydruk nie będzie możliwy po otwarciu paragonu/faktury, czy wydruku niefiskalnego. Podczas wydruku drukarka nie będzie mogła prowadzić sprzedaży. W wyniku restartu wydruk z pamięci chronionej zostanie przerwany i nie będzie automatycznie wznowiony po uruchomieniu urządzenia.

5.1.2 Wydruk faktury

Aby wydrukować na drukarce fiskalnej kopię faktury zapisaną na karcie microSD należy podać *numer doby* oraz *numer faktury*.

Wydruk
×

Numer Doby

Numer Faktury

OK

Anuluj

UWAGA: Wydruk nie będzie możliwy po otwarciu paragonu/faktury, czy wydruku niefiskalnego. Podczas wydruku drukarka nie będzie mogła prowadzić sprzedaży.

W wyniku restartu wydruk z pamięci chronionej zostanie przerwany i nie będzie automatycznie wznowiony po uruchomieniu urządzenia.

5.1.3 Wydruk raportu dobowego

Aby wydrukować na drukarce fiskalnej kopię raportu dobowego zapisanego na karcie microSD należy podać *numer doby*.

Wydruk X

Numer Doby

Numer doby na wydruku zawsze znajduje się po lewej stronie pod liniami od/do:

Exorigo-Upas Sp. z o.o.
ul. Kolejowa 5/7
01-217 Warszawa
NIP 928-18-38-767

nr wydruku: 003799

RAPORT FISKALNY DOBOWY - KOPIA

Od: 05.12.2017 10:00
Do: 05.12.2017 10:15

000008 **Numer doby** 2017-12-05

PTU A 23,00 %
PTU B 8,00 %
PTU C 5,00 %
PTU D 0,00 %
PTU E --,--
PTU F --,--
G SP.ZW

SPRZEDAŻ OPOD. PTU A	1552,85
SPRZEDAŻ OPOD. PTU B	0,00
SPRZEDAŻ OPOD. PTU C	0,00
SPRZEDAŻ OPOD. PTU D	0,00
SPRZEDAŻ OPOD. PTU AFV	0,00
SPRZEDAŻ OPOD. PTU BFV	0,00
SPRZEDAŻ OPOD. PTU CFV	0,00
SPRZEDAŻ OPOD. PTU DFV	0,00
SP.ZW PTU G	0,00
SP.ZW PTU GFV	0,00
KWOTA PODATKU PTU A	357,15
KWOTA PODATKU PTU B	0,00
KWOTA PODATKU PTU C	0,00
KWOTA PODATKU PTU D	0,00
KWOTA PODATKU PTU AFV	0,00
KWOTA PODATKU PTU BFV	0,00
KWOTA PODATKU PTU CFV	0,00

5.1.4 Wydruk całej doby

Aby wydrukować na drukarce fiskalnej kopię wszystkich dokumentów fiskalnych i нефiskalnych zapisanych w poszczególnej dobie należy podać *numer doby*.

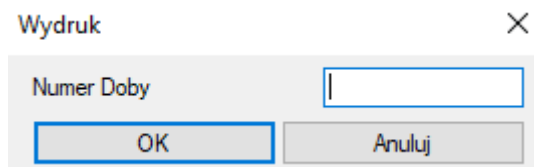

Przed wydrukiem należy upewnić się, czy w drukarce jest odpowiednia ilość papieru. W przypadku końca papieru wydruk zostanie przerwany i nie zostanie automatycznie wznowiony po włożeniu nowej rolki.

5.1.5 Podgląd dokumentów

W celu elektronicznego przeglądania dokumentów w zakładce *Memory Viewer* należy wybrać okno *widok drzewa*. Wybrać folder *dziennik* plusem rozwinąć listę, a następnie dwukrotnie kliknąć na plik *.dat* z interesującą użytkownika dobą. Program automatycznie przeniesie użytkownika do okna *podgląd* i otworzy dokumenty zapisane w dobie.

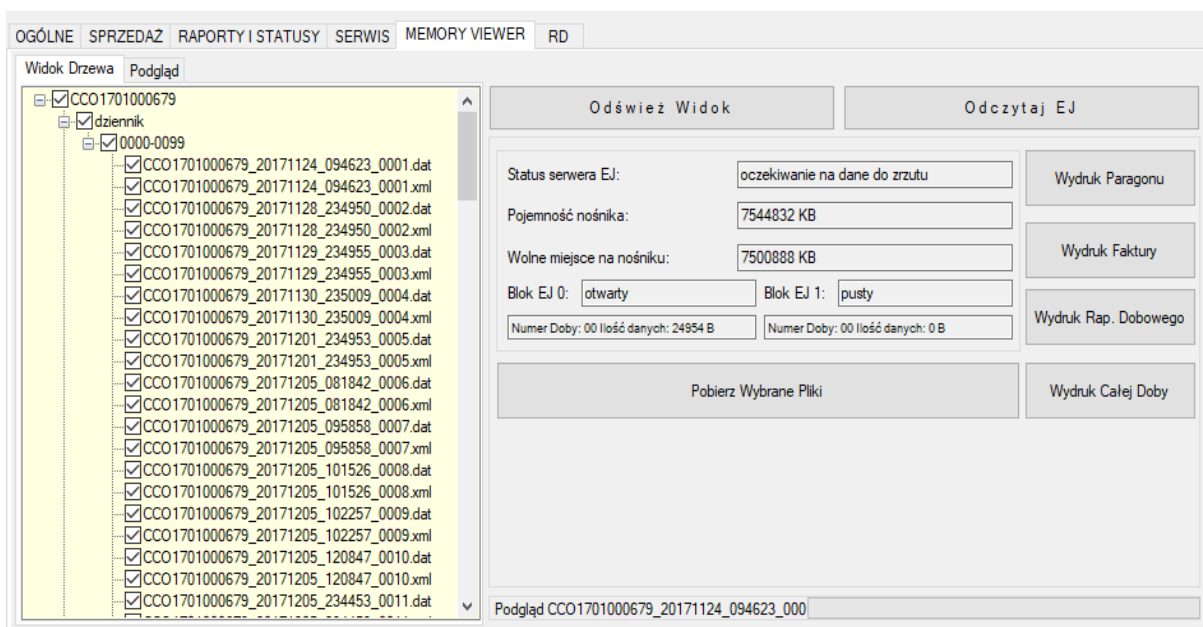

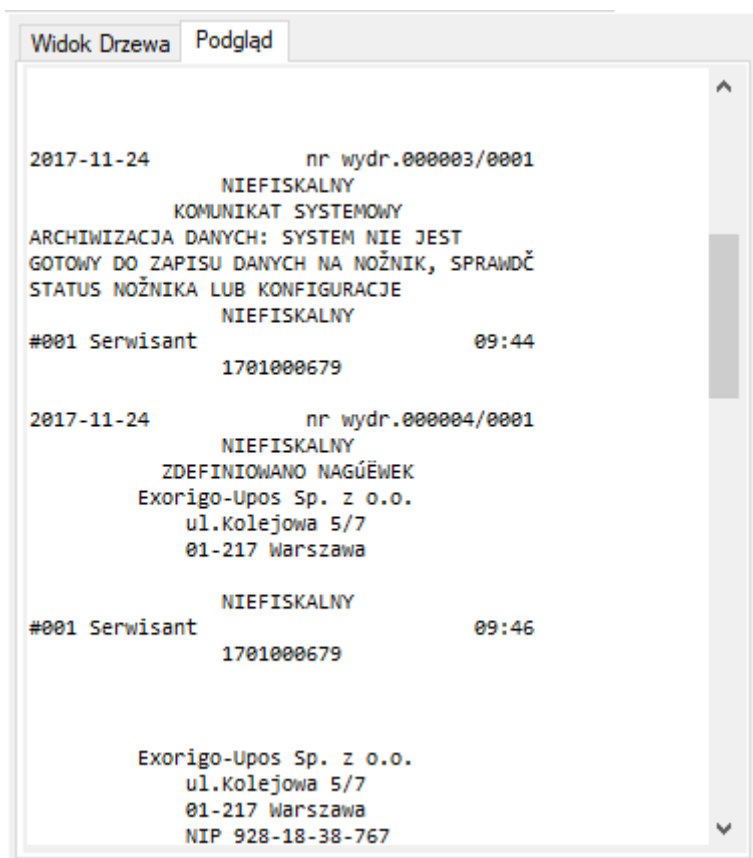

W oknie podglądu możliwe będzie przeglądanie wszystkich zapisanych dokumentów, tym samym sprawdzenie ich poprawności, czy numerów koniecznych do wydruku kopii.

5.1.6 Pobranie plików z EJ

Aby pobrać wszystkie lub wybrane pliki zapisane na karcie micro SD w zakładce *Memory Viewer* kliknąć *odczytaj EJ* i poczekać na odczyt plików. Gdy z prawej strony okna pojawi się już *widok drzewa* i foldery, należy wybrane pliki zaznaczyć ☒, a następnie wybrać przycisk *pobierz wybrane pliki*.

Czas trwania odczytu uzależniony jest od ilości zaznaczonych plików oraz ich wielkości.

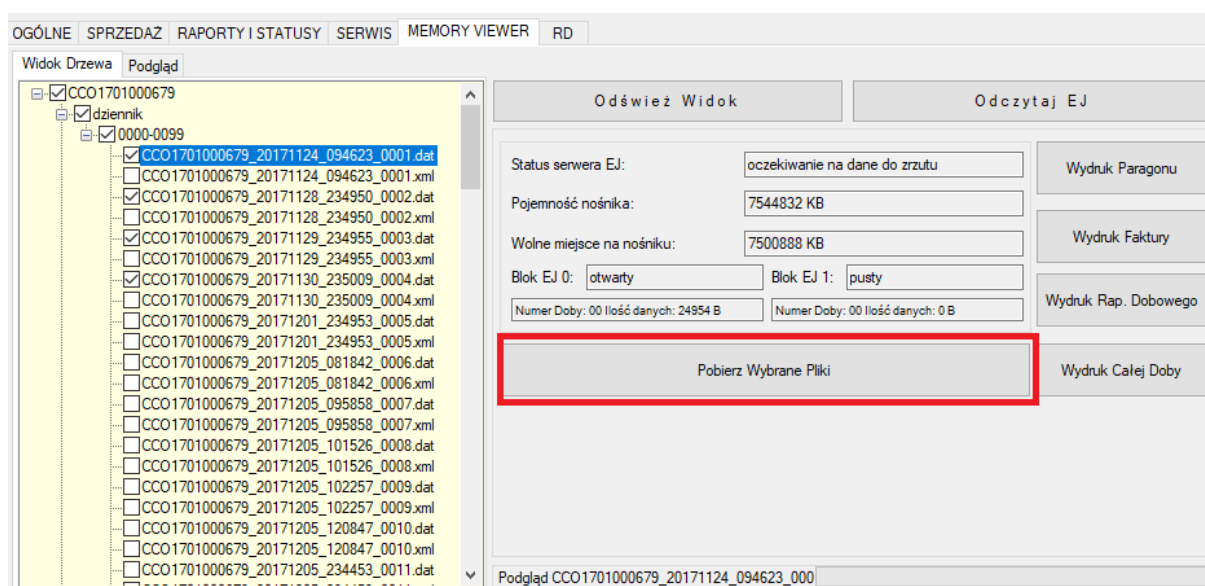

Pobrane pliki zostaną zapisane w folderze programu *Simple Tool > MemData*

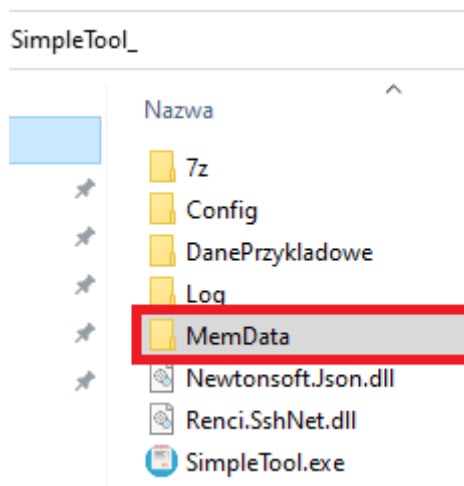

Pliki można otworzyć w formacie tekstowym za pomocą programów notepad ++ lub notatnik, możliwy również będzie wydruk dokumentów na formacie A4 lub innym oferowanym przez podłączone zewnętrzne urządzenie drukujące.

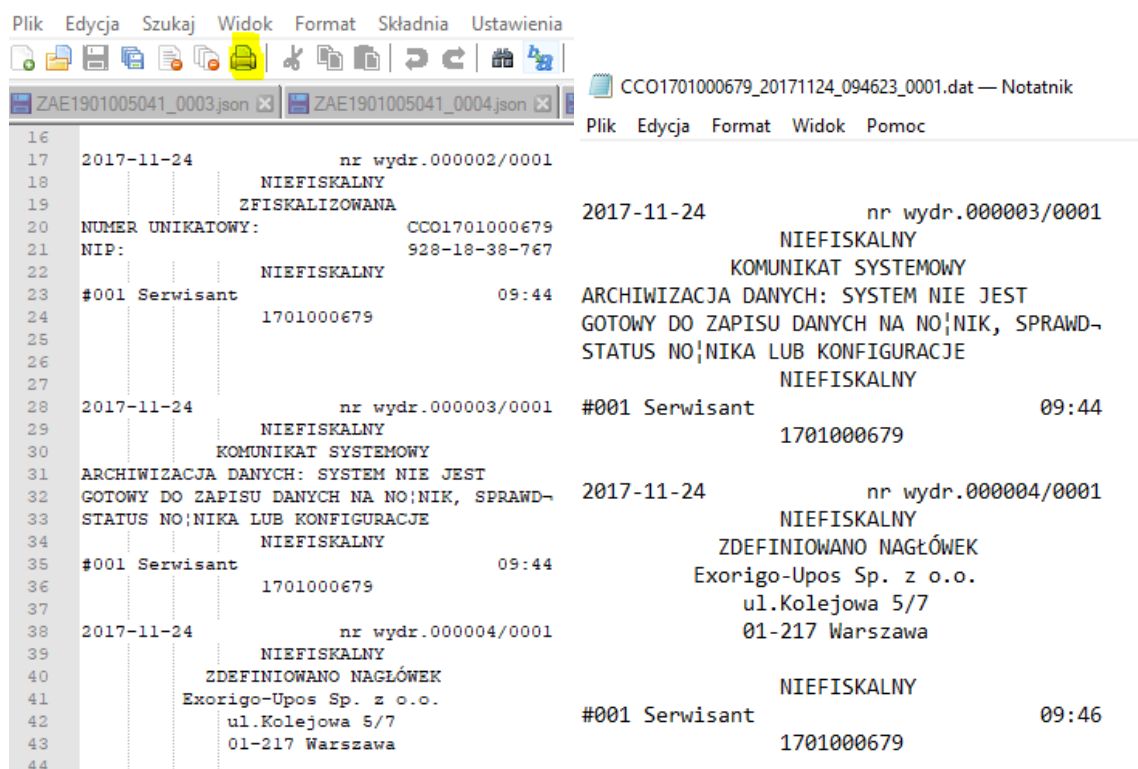

6. Inne funkcjonalności Simple Tool

6.1 Zmiana czasu

Uruchomić program, połączyć się z drukarką fiskalną, następnie przejść do zakładki *ogólne*, po prawej stronie odnaleźć przycisk *ustaw aktualny czas*.

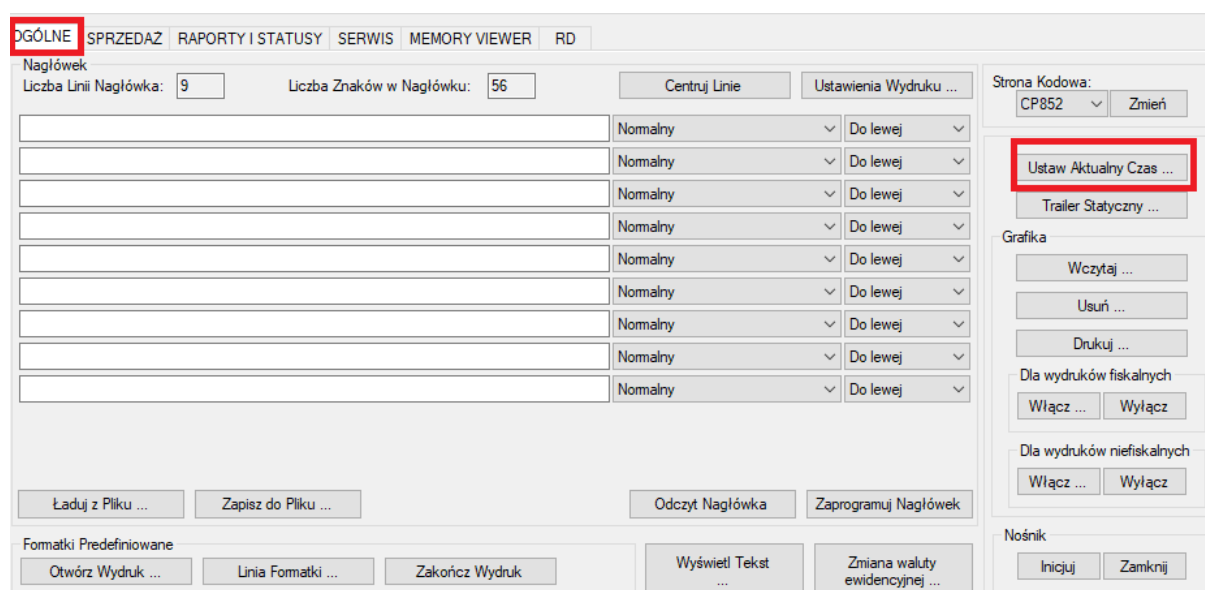

Po naciśnięciu pojawi się poniższe okno:

Ustawienie Czasu w Drukarce Fiskalnej

Czas na Drukarce Fiskalnej: 00:36:11 06-02-2021

Czas do wysłania:

Godzina 10 Minuty 14 Sekundy 27

Uwaga: Zgodnie z prawem fiskalnym maksymalna korekta czasu na DF to +/- 59 min 59 sec

Anuluj Wyślij do Drukarki Fiskalnej

W polach czas do wysłania należy ustawić czas, jaki ma zostać wysłany do drukarki fiskalnej i nacisnąć wyślij. Jednorazowa zmiana czasu może odbyć się maksymalnie o 59 min 59s.

UWAGA: Nie ma możliwości ustawienia czasu wcześniejszego niż ostatni zapisany w pamięci fiskalnej. W przypadku prób pojawi się poniższy komunikat:

Wystąpił błąd:
nowy czas i data są wcześniejsze niż zapisane w ostatnim rekordzie w pamięci fiskalnej!

OK

6.2 Zmiana nagłówka

Zmiana nagłówka możliwa jest w zakładce *ogólne*. W sekcji nagłówków należy ustawić odpowiednie dane z podziałem na linie:

Header1 =

Header2 =

Header4 =

Header5 =

Header6 =

Każdą linię nagłówka można przesunąć do lewej/prawej strony lub wycentrować. Dodatkowo możliwe jest ustawienie wielkości czcionki: normalna, podwójna wysokość/szerokość, wytłuszczona.

Wolne niewykorzystane wiersze w nazwie podatnika zostaną pominięte podczas zapisu do drukarki i nie będą drukowały się puste linie przed adresem punktu sprzedaży.

Po wpisaniu danych zatwierdzić przyciskiem *zaprogramuj nagłówek*, jeśli doba na drukarce jest zamknięta to nagłówek się ustawi i pojawi się komunikat:

Transmisja zakończona powodzeniem

UWAGA: Ustawienie nagłówka możliwe jest tylko na zamkniętej dobie fiskalnej.

6.3 Ustawienie strony kodowej

Ustawienie strony kodowej możliwe jest w zakładce *ogólne*. Po prawej stronie okna programu znajduje się pole *strona kodowa*. Dostępne strony kodowe to:

- CP852
- MAZOVIA
- 8859-2

Z rozwijanej listy wybrać żadaną stronę kodową i kliknąć przycisk *zmień*.

6.4 Ustawienie waluty ewidencyjnej

Zmiana waluty ewidencyjnej możliwa jest w zakładce ogólne. Po kliknięciu w przycisk *zmiana waluty ewidencyjnej* pojawi się poniższe okno:

Należy uzupełnić wszystkie pola i zatwierdzić *OK*.

UWAGA: zmiana waluty ewidencyjnej możliwa jest tylko na zamkniętej dobie. W przypadku otwartej doby pojawi się komunikat:

Wystąpił błąd:
okres sprzedaży otwarty, operacja nie jest dozwolona!

OK

6.5 Ustawienie trailera statycznego

Trailer statyczny to odrębnie zdefiniowana treść, która może być drukowana w stopce paragonu. Treść definiowana jest jednokrotnie i zapamiętywana do momentu jej zmiany lub usunięcia trailera.

Ustawienie trailera statycznego możliwe jest z poziomu zakładki *ogólne*:

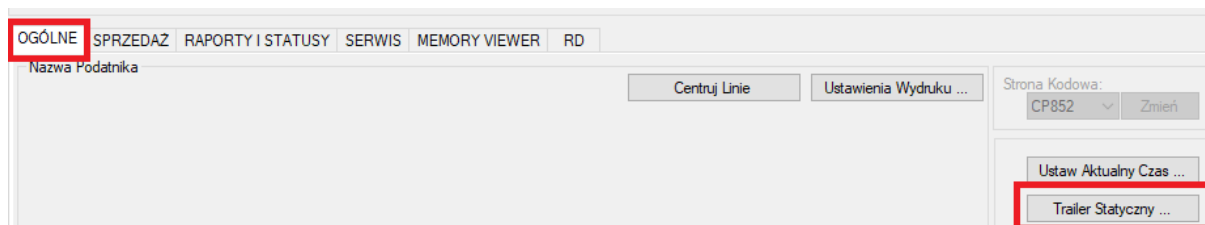

Pojawi się okno, w którym należy wprowadzić treść trailera statycznego. Każdą linię można przesunąć do lewej/prawej strony lub wycentrować. Dodatkowo możliwe jest ustawienie wielkości czcionki: normalna, podwójna wysokość/szerokość, wytłuszczona.

Przykładowa treść:

Trailer Statyczny

Dziękujemy za zakupy!	Podwójna wysokość i szerokość	Wyśrodkowany
	Normalny	Do lewej
	Normalny	Do lewej
Za zakupy w naszym sklepie otrzymujesz	Normalny	Do lewej
RABAT 10% na kolejne zakupy	Podwójna szerokość	Do lewej
ważny do 31.12.2021r.	Normalny	Do lewej
Okaż ten paragon przy następnej płatności.	Normalny	Do lewej
	Normalny	Do lewej
ZAPRASZAMY PONOWNIE!	Podwójna wysokość i szerokość	Wyśrodkowany
	Normalny	Do lewej

Kasuj Trailer OK Anuluj

UWAGA: Zdefiniowanie trailera statycznego możliwe jest tylko po zamknięciu doby fiskalnej. W przeciwnym razie zwrócony zostanie błąd.

×

ZAE1901005228:
Wystąpił błąd:
okres sprzedaży otwarty, operacja nie jest dozwolona!

OK

6.6 Wczytanie grafiki

Wczytanie grafiki możliwe jest w zakładce ogólne, z prawej strony okna programu w polu *grafika*. Maksymalna ilość wczytanych grafik obsługiwanych przez drukarkę to 8. Kolor wczytywanej grafiki zawsze = 1, czyli monochromatyczny.

Przyciski:

- *Wczytaj* do przesłania grafiki do drukarki fiskalnej
- *Usuń* do usuwania wybranej grafiki
- *Drukuj* pozwala zobaczyć jak grafika wygląda na wydruku.

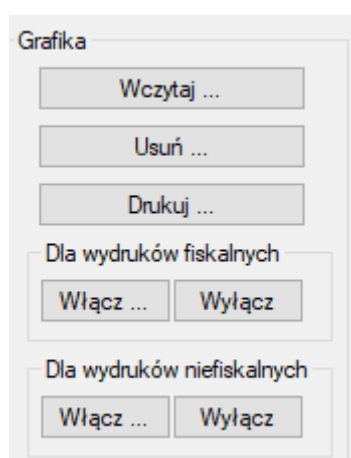

Aby drukarka zaczęła drukować grafikę przed nagłówkiem należy to zrobić przyciskiem *włącz*, osobno *dla wydruków fiskalnych* (nie dotyczy faktur) oraz *неfiskalnych* i dotyczy to tylko predefiniowanych formatek.

UWAGA: Maksymalne rozmiary grafik dla poszczególnych modeli drukarek fiskalnych są różne. Przed załadowaniem grafiki sprawdź jej rozmiar – patrz poniższe zdjęcie.

Ładowanie grafiki [X]

Numer

Kolor

Nazwa

Ładuj jedynie grafiki monochromatyczne!

Model drukarki	Papier	Szerokość [px]	Wysokość [px]
AQUILA FVA	Szeroki	360	256
AQUILA FVA	Wąski	272	256
FP-TA10FVA	Szeroki	464	256
FP-TA10FVA	Wąski	296	256
FP-TA88FVA	Standardowy	360	256
TAURUS FVA	Standardowy	416	256

OK Anuluj

6.7 Ustawienia wydruku

W ustawieniach wydruku możliwe jest dostosowanie szerokości papieru i wielkości czcionki. Obie operacje pokazane są na poniższych rysunkach.

- Szerokość papieru

OGÓLNE SPRZEDAŻ RAPORTY I STATUSY SERWIS MEMORY VIEWER RD

Nagłówek
Liczba Linii Nagłówka: Liczba Znaków w Nagłówku: Centruj Linie **Ustawienia Wydruku ...**

Strona Kodowa: CP852 Zmień

Ustaw Aktualny Czas ...
Trailer Statyczny ...

Grafika
Wczytaj ...
Usuń ...
Drukuj ...

Dla wydruków fiskalnych
Włącz ... Wylącz

Dla wydruków нефискальных
Włącz ... Wylącz

Ładuj z Pliku ... Zapisz do Pliku ... Odczyt Nagłówka Zaprogramuj Nagłówki

Ustawienia Wydruku [X]
Szerokość Papieru: 0 - Szeroki 0 - Szeroki 1 - Wąski
OK

- Wielkość czcionki

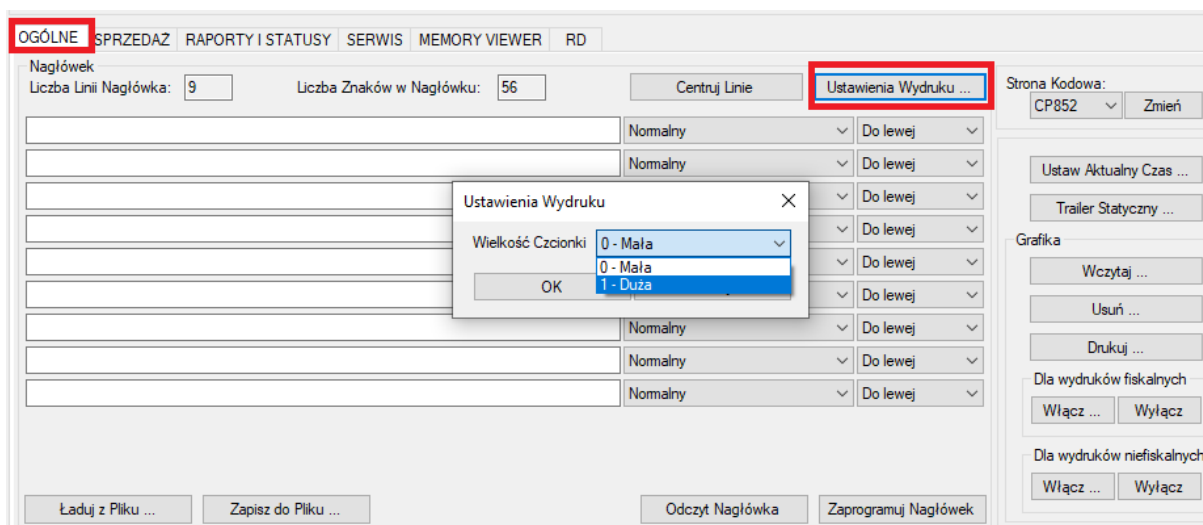

6.8 Konfiguracja sieci

6.8.1 Dla drukarek online

W zakładce *ogólne* możliwa jest konfiguracja sieciowa drukarki fiskalnej. W prawym dolnym rogu widoczny jest przycisk *konfiguracja sieci*, po kliknięciu pojawi się okno widoczne na poniższym rysunku.

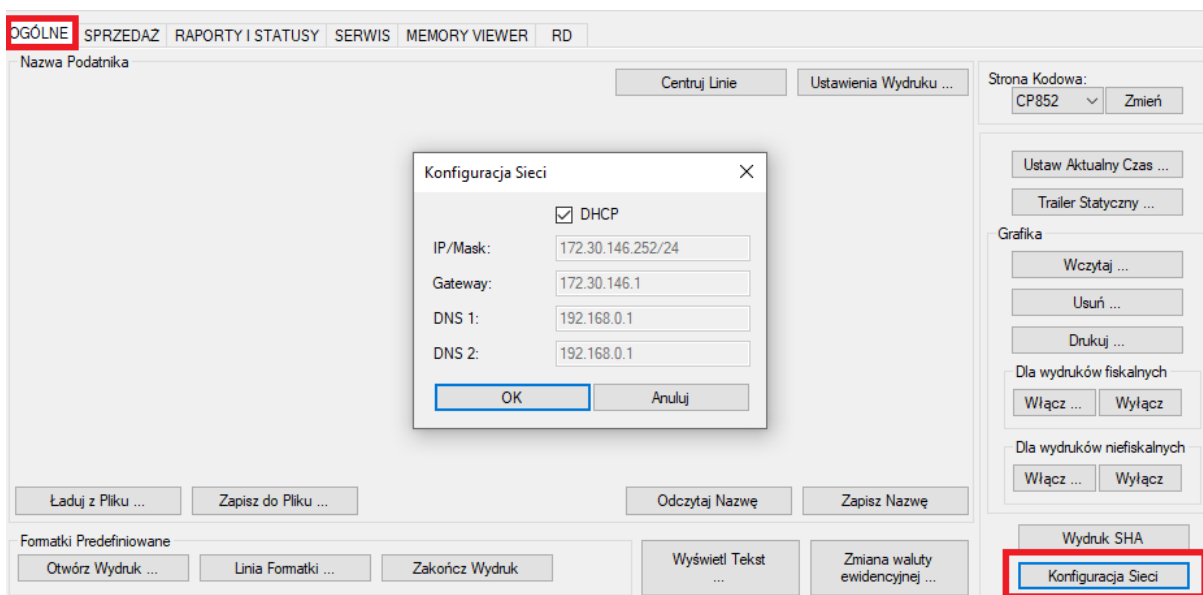

Do wyboru jest praca w trybie statycznej adresacji IP lub według protokołu dynamicznej konfiguracji hosta DHCP. W przypadku wyboru DHCP należy zaznaczyć checkbox i kliknąć *OK*. Jeśli drukarka ma posiadać statyczną adresację, należy wypełnić poszczególne pola: IP/maska, brama, DNS1, DNS2 i kliknąć *OK*.

UWAGA: po zmianie adresacji należy zrestartować urządzenie.

6.8.2 Dla drukarek offline

Istnieje możliwość zmiany adresacji drukarki offline za pomocą Simple Tool, ale wymaga to zmiany typu drukarki. Klikając *połącz* program automatycznie wykryje, czy jest to drukarka online, czy offline, w przypadku offline pojawi się *drukarka offline 2.0*:

Należy zmienić typ drukarki na *drukarka online 3.0*:

Następnie przejść do zakładki *ogólne* i wybrać *konfiguracja sieci*:

Pojawi się okno, gdzie należy uzupełnić pola *IP/Mask* oraz *Gateway* poprawnymi danymi i zatwierdzić. Po zmianie ustawień można wykonać restart drukarki.

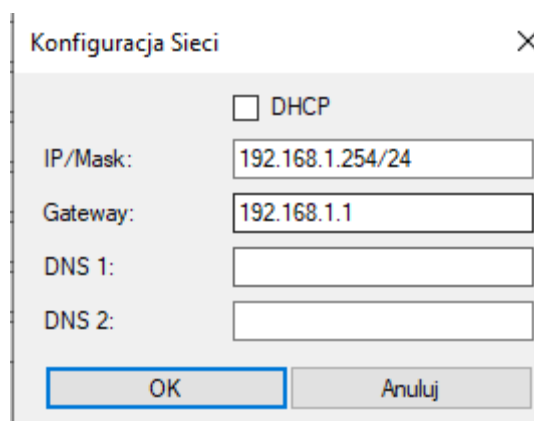

Konfiguracja Sieci

☐ DHCP

IP/Mask: 192.168.1.254/24

Gateway: 192.168.1.1

DNS 1:

DNS 2:

OK Anuluj

6.9 Zakładka raporty i statusy

Ta zakładka pozwala użytkownikowi działać w trzech obszarach: wykonać różne raporty, odczytać interesujące statusy oraz sprawdzić bieżący stan wartości sprzedaży dla otwartego okresu sprzedaży, jak również właściwości ustawień drukarki.

Dostępne raporty:

- **Dobowy** – Zamyka dobę fiskalną. Należy pamiętać, aby nie nadużywać tego przycisku. Drukarka posiada możliwość zapisu 2100 raportów dobowych,
- **Raport Miesięczny** – Podczas wybierania miesiąca, za który ma być wydrukowany raport należy pamiętać, że możliwe jest wydrukowanie go kiedy bieżąca data drukarki będzie już w następnym miesiącu, czyli np. za miesiąc 12 (grudzień) raport najwcześniej wykonamy w styczniu (na drukarce będzie data 1.01.),
- **Informacyjny** – Pozwala sprawdzić stronę kodową z jaką pracuje drukarka, ustawienia sieciowe, NIP, parametry transmisji portu RS232. Ważnym komunikatem, który należy sprawdzać to „możliwość otwarcia paragonu TAK”. Dla drukarek online na dole raportu widoczny jest blok LIMITY PAMIĘCI FISKALNEJ pozwalający określić np. ile można jeszcze wykonać raportów dobowych na drukarce,
- **Raport zdarzeń** - można wykonywać według trzech kryteriów. Dostępnych jest 21 typów zdarzeń, które można sprawdzić/ wydrukować.

- **Raport Rozliczeniowy** – Nie stosować samodzielnie! Przetacza drukarkę w tryb tylko do odczytu, co oznacza, że sprzedaż nie będzie już mogła być prowadzona.

Statusy:

- **Status online** (dostępny dla drukarek online) pozwala odczytać:
 - ❖ IADR adres instalacji drukarki
 - ❖ LJPK ostatni JPKID przesłany do CRK z datą w czasie ZULU
 - ❖ FMLT liczniki limitów pamięci fiskalnej
 - ❖ LRCP numer ostatniego paragonu w dobie
 - ❖ LPRN numer ostatniego wydruku w dobie
 - ❖ TPRN całkowita ilość wydruków zarejestrowanych na drukarce
 - ❖ LSRV data ostatniego przeglądu serwisowego lub data fiskalizacji

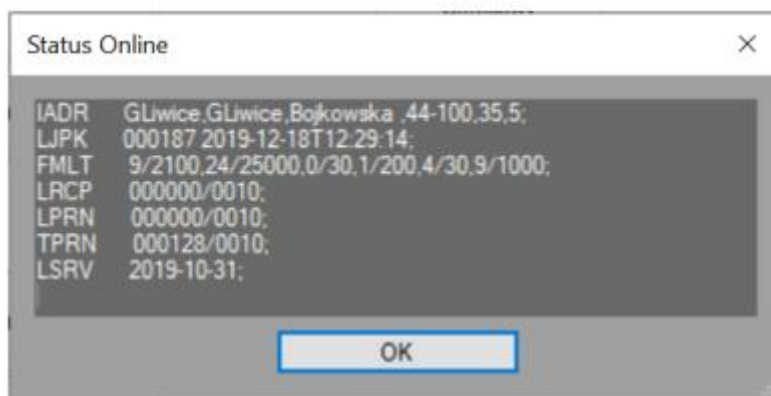

- **Status rozszerzony** - zawiera 8 bajtów danych, ostatnie 5 – 8 dotyczą statusu mechanizmu drukującego. W bajcie 5 możliwa do sprawdzenia jest gotowość mechanizmu, w 6-tym, czy nie ma błędu odcinacza, a w 7-mym poprawność działania czujników końca papieru oraz zbliżania się końca papieru.

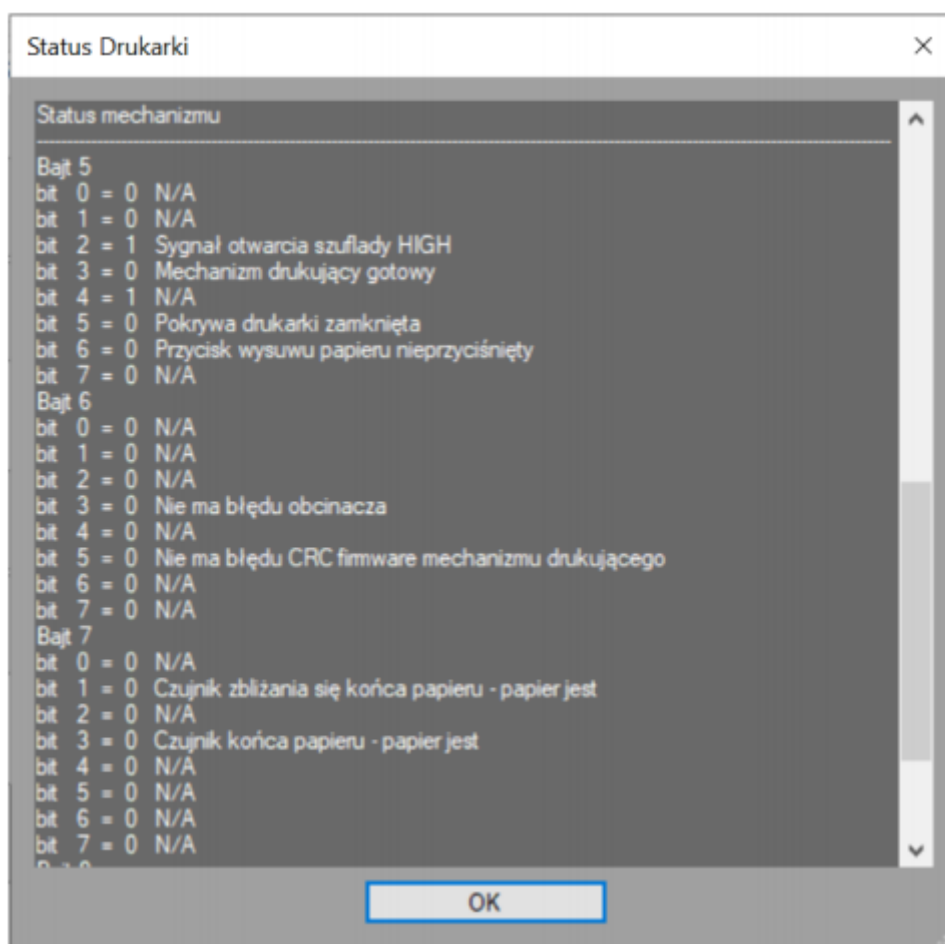

- **Totalizery**, czyli inaczej wartości liczników sprzedaży w poszczególnych stawkach osobno dla bloku paragonu i faktur.
- **Odczyt licznika** pozwala na bardziej precyzyjne określanie zapytań odnośnie liczników.

- **Odczyt Właściwości** to inaczej odczyt różnych parametrów/ustawień drukarki.

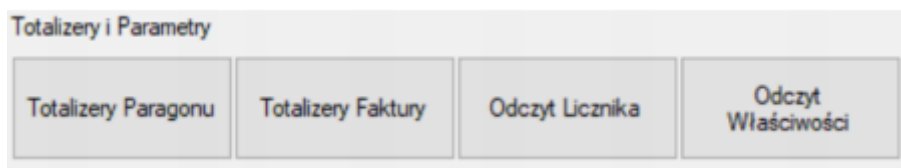

6.10 Test komunikacji z CPD

UWAGA: Test komunikacji z CPD dostępny tylko w zakładce serwis (wymagany jest odpowiedni poziom uprawnień do aplikacji).

Przed rozpoczęciem testu należy upewnić się, że drukarka ma połączenie z Internetem.

W celu sprawdzenia poprawności komunikacji z serwerem CPD należy przejść do zakładki *serwis*, następnie kliknąć *test połączenia* i wybrać *CPD*.

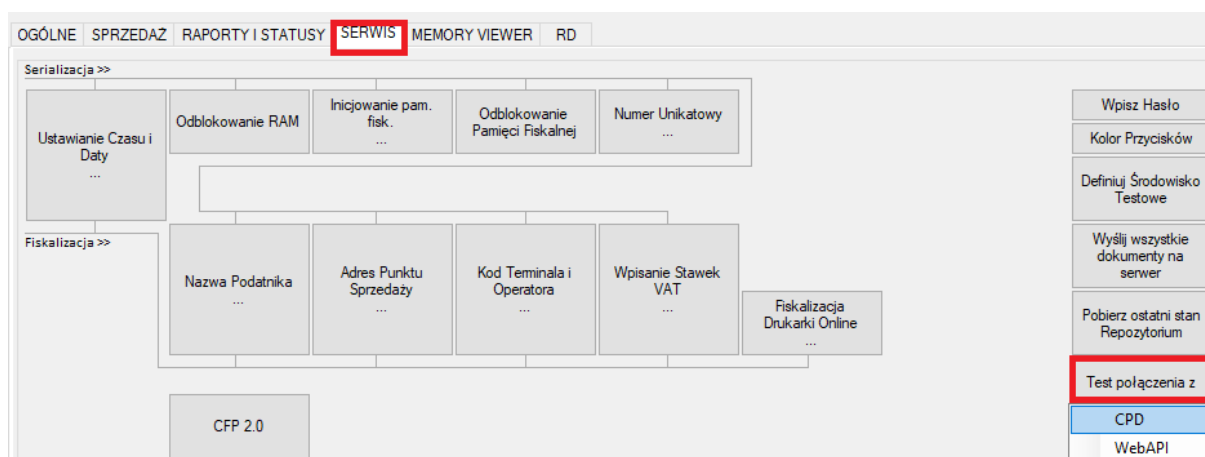

W momencie weryfikacji połączenia z CPD na wyświetlaczu drukarki nie jest widoczna żadna informacja. Należy poczekać na wydruk komunikatu systemowego:

- W przypadku prawidłowej komunikacji

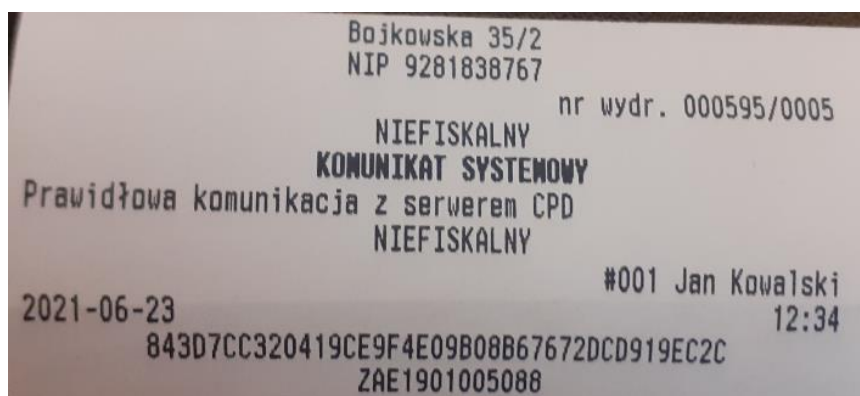

- W przypadku braku komunikacji

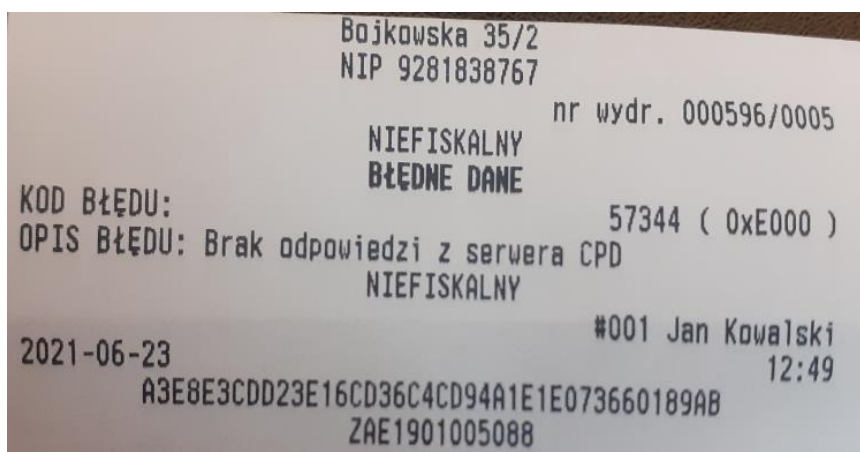

Brak komunikacji z serwerem CPD nie jest awarią drukarki fiskalnej. W pierwszej kolejności należy sprawdzić połączenie internetowe.

6.11 Test komunikacji z WebApi

UWAGA: Test komunikacji z WebApi dostępny tylko w zakładce serwis (wymagany jest odpowiedni poziom uprawnień do aplikacji). Brak możliwości wykonania testu w trybie niefiskalnym.

Przed rozpoczęciem testu należy upewnić się, że drukarka ma połączenie z Internetem.

W celu sprawdzenia poprawności komunikacji z serwerem CPD należy przejść do zakładki *serwis*, następnie kliknąć *test połączenia* i wybrać *WebApi*.

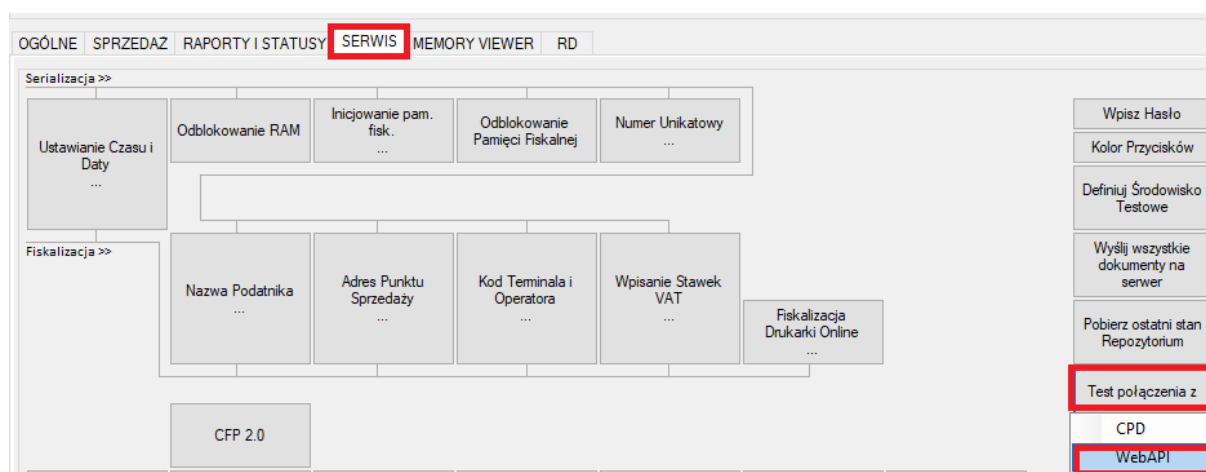

W momencie weryfikacji połączenia z CPD na wyświetlaczu drukarki nie jest widoczna żadna informacja. Należy poczekać na wydruk komunikatu systemowego:

- W przypadku prawidłowej komunikacji

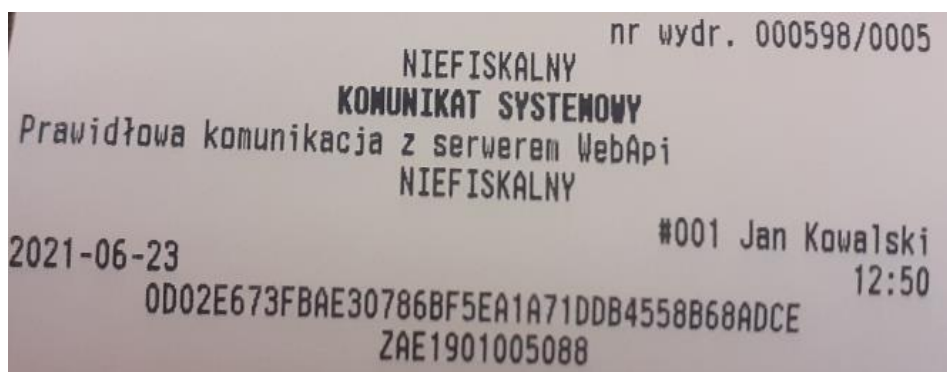

- W przypadku braku komunikacji

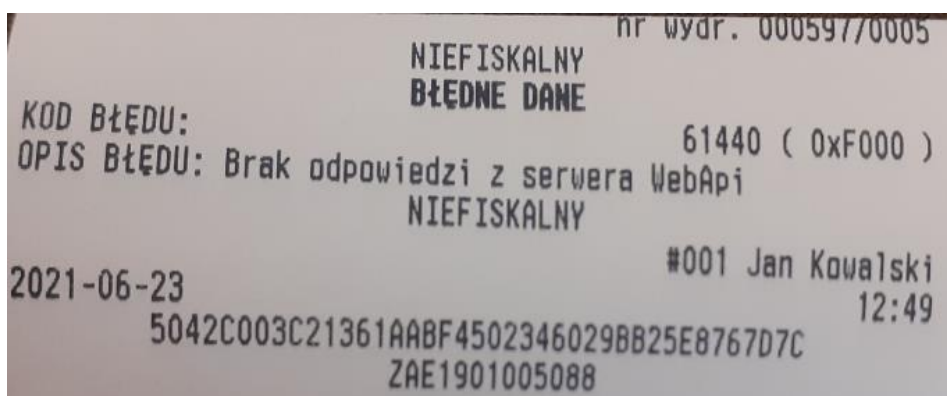

Brak komunikacji z serwerem WebApi nie jest awarią drukarki fiskalnej. W pierwszej kolejności należy sprawdzić połączenie internetowe.

6.12 Sprzedaż testowa

W zakładce *sprzedaż* dostępne są poszczególne opcje wykonania testowego paragonu i faktury oraz niefiskalnego zwrotu opakowań.

UWAGA: sprzedaż można wykonać tylko na drukarkach testowych, w przypadku drukarek produkcyjnych należy używać paragonu i faktury anulowanej.

OGÓLNE			SPRZEDAŻ	RAPORTY I STATUSY	SERWIS	MEMORY VIEWER	RD
Otwarcie Paragonu	Pozycja Sprzedaży	Opust Narzut	Podsumowanie	Płatność	Zakończenie Paragonu	Przykładowy Paragon	
Otwarcie Faktury	Płatność Walutą	Zakończenie Faktury	Przykładowa Faktura	
NIP Nabywcy	Anulowanie Pozycji			Przeliczenie Waluty	Anulowanie Paragonu/Faktury	Przykładowy Paragon Anulowany	
Dane Nabywcy	Zaliczka			Kaucja		Przykładowa Faktura Anulowana	
	Rozliczenie Zaliczki			Stopka			
				Reszta w Walucie			
Niefiskalny Zwrot Opakowań							
Otwarcie Rozliczenia	Rozliczenie Opakowań	Zamknięcie Rozliczenia					

6.13 Formatka predefiniowana

W zakładce *ogólne* dostępna jest opcja wydruku predefiniowanej formatki (wydruk niefiskalny). Typy dostępnych formatek mogą się różnić w zależności od typu i modelu drukarki. W przypadku wyboru nieobsługiwanej formatki zostanie zwrócony *błąd* oraz [DF] : NAK jako odpowiedź w logach.

Formatki Predefiniowane

Otwórz Wydruk ...

Linia Formatki ...

Zakończ Wydruk

Po otwarciu wydruku należy wybrać numer wzorca formatki, która ma zostać wydrukowana:

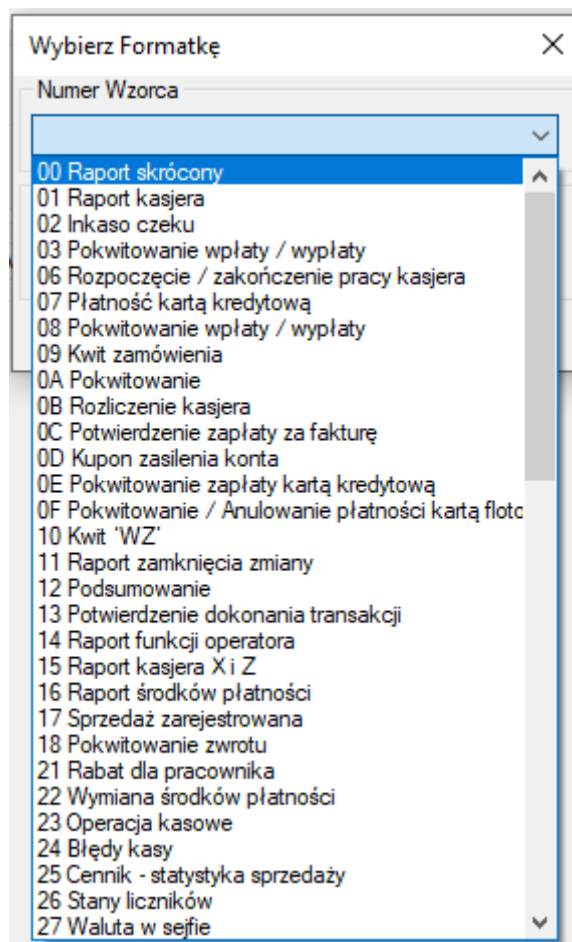

Następnie należy wysłać treść formatki w poszczególnych liniach:

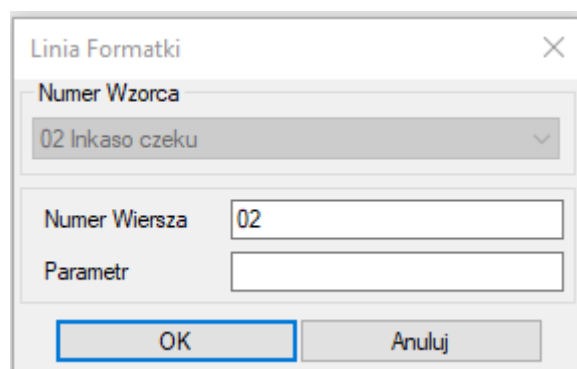

Zakończenie wydruku:

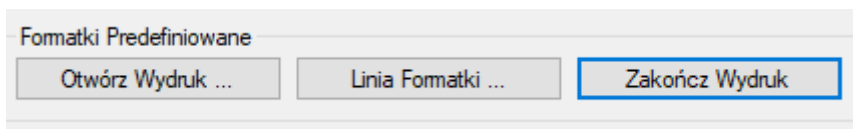

UWAGA: każdorazowo konieczne jest zakończenie wydruku formatki. W przypadku jego braku drukarka będzie zgłaszać błędy przy próbie inicjowania innych wydruków.

Wystąpił błąd:
formatowany raport z aplikacji otwarty - błąd aplikacji sprzedaży!

OK

6.14 Wyświetlenie swobodnego tekstu na wyświetlaczu

Po zakończeniu transakcji istnieje możliwość zdefiniowania dowolnej treści i wyświetlenia jej na wyświetlaczu drukarki. Funkcjonalność dostępna jest w zakładce *ogólne*:

Wyświetlaną treść trzeba każdorazowo definiować po zakończeniu transakcji. Możliwe jest zdefiniowanie dwóch linii – każda po 20 znaków.
